



ด่วนที่สุด

บันทึกข้อความ

ส่วนราชการ กลุ่มพัฒนาระบบบริหาร โทร. ๐๒ ๒๔๑ ๑๓๙๙ ภายใน ๒๖๐๕, ๒๖๐๖

ที่ ๒ กพร. ๒๓ / ๒๕๕๖ วันที่ ๑๘ มกราคม ๒๕๕๖

เรื่อง กรอบการประเมินผลการปฏิบัติราชการ ประจำปีงบประมาณ พ.ศ.๒๕๕๖ ของกรมชลประทาน

เรียน ผู้อำนวยการสำนัก ผู้อำนวยการกอง กลุ่ม และ ลนค.

ด้วยสำนักงาน ก.พ.ร. ได้กำหนดกรอบการประเมินผลการปฏิบัติราชการประจำปีงบประมาณ พ.ศ.๒๕๕๖ ของส่วนราชการไว้แล้ว รวมทั้งกรมได้จัดทำร่างกรอบการประเมินผลการปฏิบัติราชการของกรมชลประทานประจำปีงบประมาณ พ.ศ.๒๕๕๖ เสนอกระทรวงฯ ไว้แล้วตามเอกสารที่แนบ

จึงขอส่งร่างกรอบคำรับรองการประเมินผลการปฏิบัติราชการประจำปีงบประมาณ พ.ศ. ๒๕๕๖ พร้อม Template ตัวชี้วัดตามกรอบดังกล่าว มาเพื่อโปรดทราบ และใช้ประกอบการพิจารณาปรับปรุงคำรับรองระดับสำนัก/กอง ให้สอดคล้องกับร่างกรอบการประเมินผลการปฏิบัติราชการประจำปีงบประมาณ พ.ศ.๒๕๕๖ ต่อไป

จึงเรียนมาเพื่อโปรดทราบ และพิจารณาดำเนินการต่อไป

(นางศิวพร ภมรประวัตติ)

ผอ. รักษาการในตำแหน่ง ผอ.กพร.

ไทม์นร. ๒๐๕๐/๕๕
14 พ.ย. ๕๕

ด่วนที่สุด

ต้นฉบับ

เลขที่เอกสารในระบบ E นร1200/๖26

ฝ่ายบริหารทั่วไป(สสท. รับเอกสารจากภายนอก) รับที่ ซป 14829

วันที่ 13 พ.ย. 2555

เรื่อง การจัดทำคำรับรองการปฏิบัติราชการและการประเมินผลการปฏิบัติราชการของส่วนราชการ ประจำปีงบประมาณ พ.ศ. 2556

เรียน ผอ.กพร.	วันที่กำหนด
<input type="checkbox"/> เพื่อโปรดพิจารณา <input type="checkbox"/> เพื่อโปรดดำเนินการ <input checked="" type="checkbox"/> เพื่อโปรดทราบ	
	หมายเหตุ

โสระยา เทศกาล

๐/๕
นางสาวอรุณี พงษ์นิรมล
ผู้อำนวยการส่วนงาน
13 พ.ย. 2555

ด่วนที่สุด

ที่ นร 1200/ว 26



สำนักงาน ก.พ.ร.

ถนนพิษณุโลก กทม. 10300

กรมชลประทาน

ร.บ. 14829/55

วันที่.....เวลา.....

6 พฤศจิกายน 2555

เรื่อง การจัดทำคำรับรองการปฏิบัติราชการและการประเมินผลการปฏิบัติราชการของส่วนราชการ ประจำปีงบประมาณ พ.ศ. 2556

เรียน อธิบดีกรมชลประทาน

สิ่งที่ส่งมาด้วย 1. กรอบการจัดทำคำรับรองการปฏิบัติราชการของส่วนราชการ ประจำปีงบประมาณ พ.ศ. 2556
2. ปฏิทินการจัดทำคำรับรองการปฏิบัติราชการและการประเมินผลการปฏิบัติราชการของส่วนราชการ ประจำปีงบประมาณ พ.ศ. 2556

ตามที่คณะรัฐมนตรีในการประชุมเมื่อวันที่ 30 กันยายน 2546 มีมติเห็นชอบหลักการและรายละเอียดของแนวทางและวิธีการในการสร้างแรงจูงใจเพื่อเสริมสร้างการบริหารกิจการบ้านเมืองที่ดี ตามที่ ก.พ.ร. เสนอ โดยให้มีการประเมินผลการปฏิบัติราชการของส่วนราชการและจังหวัด แล้วจัดสรรสิ่งจูงใจให้แก่ส่วนราชการและจังหวัดที่มีผลการปฏิบัติงานที่ดี ซึ่งส่วนราชการและจังหวัดต่างๆ ได้เข้าสู่ระบบการจัดทำคำรับรองการปฏิบัติราชการและการประเมินผลตั้งแต่ปีงบประมาณ พ.ศ. 2547 เป็นต้นมา นั้น

ก.พ.ร. ในการประชุมครั้งที่ 6/2555 เมื่อวันที่ 10 สิงหาคม 2555 มีมติเห็นชอบกรอบการประเมินผลการปฏิบัติราชการของส่วนราชการและกระทรวงนำร่อง ประจำปีงบประมาณ พ.ศ. 2556 ดังนั้น สำนักงาน ก.พ.ร. จึงขอส่งกรอบการประเมินผลการปฏิบัติราชการของส่วนราชการ ประจำปีงบประมาณ พ.ศ. 2556 และปฏิทินการจัดทำคำรับรองการปฏิบัติราชการและการประเมินผลการปฏิบัติราชการของส่วนราชการ ประจำปีงบประมาณ พ.ศ. 2556 เพื่อให้ส่วนราชการใช้เตรียมการสำหรับการจัดทำคำรับรองการปฏิบัติราชการ ประจำปีงบประมาณ พ.ศ. 2556 ได้อย่างมีประสิทธิภาพ รายละเอียดตามสิ่งที่ส่งมาด้วย 1 และ 2 สำหรับกำหนดการเจรจาความเหมาะสมของตัวชี้วัด ค่าเป้าหมาย น้ำหนักและเกณฑ์การให้คะแนน และคู่มือการประเมินผลการปฏิบัติราชการตามคำรับรองการปฏิบัติราชการของส่วนราชการ ประจำปีงบประมาณ พ.ศ. 2556 สำนักงาน ก.พ.ร. จะแจ้งให้ทราบต่อไป

จึงเรียนมาเพื่อโปรดทราบ

ขอแสดงความนับถือ

(นายทศพร ศิริสัมพันธ์)

เลขาธิการ ก.พ.ร.

สำนักติดตามและประเมินผลการพัฒนาระบบราชการ

โทร. 0 2356 9999 ต่อ 9941, 8814, 8907, 8860

โทรสาร 0 2281 8279

กรอบการประเมินผลการปฏิบัติราชการของส่วนราชการ
ประจำปีงบประมาณ พ.ศ. 2556

ประเด็นการประเมินผล การปฏิบัติราชการ	ตัวชี้วัด	น้ำหนัก (%)
การประเมิน ประสิทธิผล	1. นโยบายสำคัญเร่งด่วนของรัฐบาลและภารกิจหลัก	60
	1.1 ร้อยละเฉลี่ยถ่วงน้ำหนักในการบรรลุต่อนโยบายสำคัญเร่งด่วนของรัฐบาล และภารกิจหลักของกระทรวง	(30+A)
	1.2 ร้อยละเฉลี่ยถ่วงน้ำหนักของตัวชี้วัดตามภารกิจหลักของกรมหรือเทียบเท่า และตัวชี้วัดของกระทรวงที่มีเป้าหมายร่วมกัน (Joint KPI) (ถ้ามี)	(27-A)
	1.3 ระดับความสำเร็จของการเตรียมความพร้อมในการเข้าสู่ประชาคมอาเซียน (ASEAN Readiness)	(3)
	หมายเหตุ - A หมายถึง ตัวชี้วัดระดับกระทรวงที่เป็นภารกิจหลักของกรม - ส่วนราชการใดที่ไม่มีตัวชี้วัดที่ 1.3 ให้นำน้ำหนักไปรวมไว้ที่ตัวชี้วัดที่ 1.2	
การประเมินคุณภาพ	2. ร้อยละความพึงพอใจของผู้รับบริการ	10
การประเมิน ประสิทธิภาพ	3. ระดับความสำเร็จของการจัดทำต้นทุนต่อหน่วยผลผลิต	3
	4. ร้อยละความสำเร็จของการเบิกจ่ายเงินงบประมาณ	2.5
	5. ระดับความสำเร็จของปริมาณผลผลิตที่ทำได้จริงเปรียบเทียบกับเป้าหมาย ผลผลิตตามเอกสารงบประมาณรายจ่าย	2.5
	6. ระดับความสำเร็จของการดำเนินการตามมาตรการประหยัดพลังงานของส่วนราชการ	3
	7. ระดับความสำเร็จของการปรับปรุงกระบวนการ	4
การพัฒนาองค์กร	8. ระดับความสำเร็จของการพัฒนาสมรรถนะของบุคลากร	5
	9. ระดับความสำเร็จของการพัฒนาปรับปรุงสารสนเทศ	3
	10. ระดับความสำเร็จของการพัฒนาปรับปรุงวัฒนธรรมองค์กร	3
	11. ระดับความสำเร็จของการดำเนินโครงการสร้างความโปร่งใสในการปฏิบัติราชการ	4
	รวม	100

ปฏิทินการจัดทำคำรับรองการปฏิบัติราชการและการประเมินผลการปฏิบัติราชการ
ประจำปีงบประมาณ พ.ศ. 2556 ของส่วนราชการ

วันที่	กิจกรรม
กรกฎาคม 2555	<ul style="list-style-type: none"> จัดทำร่างกรอบการประเมินผลและนำเสนอ คณะอนุกรรมการพัฒนาระบบราชการเกี่ยวกับการพัฒนาคุณภาพการบริหารจัดการภาครัฐ เพื่อพิจารณาให้ความเห็นชอบ
สิงหาคม 2555	<ul style="list-style-type: none"> เสนอคณะกรรมการพัฒนาระบบราชการพิจารณาร่างกรอบการประเมินผลฯ ประจำปีงบประมาณ 2556 และขั้นตอนในการจัดทำคำรับรองการปฏิบัติราชการ
กันยายน - พฤศจิกายน 2555	<ul style="list-style-type: none"> สำนักงาน ก.พ.ร. ส่งหนังสือชี้แจงกรอบการประเมินผลตามคำรับรองการปฏิบัติราชการของส่วนราชการประจำปีงบประมาณ พ.ศ. 2556 จัดประชุมสัมมนาผู้ทรงคุณวุฒิที่เป็นกรรมการเจรจาข้อตกลงของส่วนราชการ
พฤศจิกายน - ธันวาคม 2555	<ul style="list-style-type: none"> เจรจาความเหมาะสมของตัวชี้วัด ค่าเป้าหมาย น้ำหนัก และเกณฑ์การให้คะแนนตามคำรับรองการปฏิบัติราชการของกระทรวง/กลุ่มภารกิจ ส่วนราชการในสังกัดสำนักนายกรัฐมนตรี และส่วนราชการไม่สังกัดสำนักนายกรัฐมนตรี กระทรวงหรือทบวงประจำปีงบประมาณ พ.ศ. 2556 สำนักงาน ก.พ.ร. แจงผลการเจรจาตัวชี้วัด เป้าหมาย และเกณฑ์การให้คะแนนตามคำรับรองการปฏิบัติราชการของกระทรวง/กลุ่มภารกิจ ส่วนราชการดำเนินการเจรจาข้อตกลงระดับกรม
ภายในมกราคม 2556	<ul style="list-style-type: none"> ส่วนราชการส่งคำรับรองการปฏิบัติราชการในระดับกระทรวง ที่รัฐมนตรีว่าการกระทรวงได้ลงนามแล้ว ให้สำนักงาน ก.พ.ร. เพื่อรวบรวมนำเสนอนายกรัฐมนตรี ลงนามรับคำรับรองการปฏิบัติราชการ ส่วนราชการส่งสำเนาคำรับรองการปฏิบัติราชการของกลุ่มภารกิจและกรมที่ได้ลงนามแล้วให้สำนักงาน ก.พ.ร. จำนวน 1 ชุด
ภายในกุมภาพันธ์ 2556	<ul style="list-style-type: none"> ส่วนราชการส่งรายละเอียดตัวชี้วัด (KPI template) เฉพาะมิติภายนอกให้สำนักงาน ก.พ.ร. จำนวน 3 ชุด และแผ่นบันทึกข้อมูล 1 แผ่น สำนักงาน ก.พ.ร. ส่งผลการตรวจสอบรายละเอียดตัวชี้วัด (KPI Audit) ให้ส่วนราชการ
ภายใน 1 เมษายน 2556	<ul style="list-style-type: none"> สิ้นสุดการขอรับการขอเปลี่ยนแปลงรายละเอียดตัวชี้วัด น้ำหนักและเกณฑ์การให้คะแนนตัวชี้วัดประจำปีงบประมาณ พ.ศ. 2556 รอบแรก ในกรณีที่ส่วนราชการ (1) ได้รับผลกระทบจากปัจจัยภายนอกที่ไม่สามารถควบคุมได้ (2) ไม่ได้รับจัดสรรงบประมาณหรือได้รับจัดสรรไม่เพียงพอ และไม่สามารถโอนเปลี่ยนแปลงรายการงบประมาณ (ส่วนราชการต้องส่งคำขอเปลี่ยนแปลงฯ และเอกสารชี้แจงเหตุผลความจำเป็น จำนวน 3 ชุด)
ภายใน 30 เมษายน 2556	<ul style="list-style-type: none"> ส่วนราชการส่งรายงานการประเมินผลตนเอง (Self Assessment Report) รอบ 6 เดือน (1 ตุลาคม 2554 - 31 มีนาคม 2555) จำนวน 3 ชุด และแผ่นบันทึกข้อมูล 1 แผ่น ให้สำนักงาน ก.พ.ร. และกรอก e - SAR Card เข้าระบบในเว็บไซต์ของสำนักงาน ก.พ.ร.

วันที่	กิจกรรม
ภายใน 16 กรกฎาคม 2556	<ul style="list-style-type: none"> ● ส่วนราชการกรอก e – SAR Card รอบ 9 เดือน (1 ตุลาคม 2555 – 30 มิถุนายน 2556) เข้าระบบในเว็บไซต์ของสำนักงาน ก.พ.ร.
มิถุนายน – สิงหาคม 2556	<ul style="list-style-type: none"> ● สำนักงานสถิติแห่งชาติสำรวจความพึงพอใจของผู้รับบริการ
ภายใน 31 ตุลาคม 2556	<ul style="list-style-type: none"> ● ส่วนราชการส่งรายงานการประเมินผลตนเอง (Self Assessment Report) รอบ 12 เดือน (1 ตุลาคม 2555 – 30 กันยายน 2556) จำนวน 3 ชุด และแผ่นบันทึกข้อมูล 1 แผ่น ให้ถึงสำนักงาน ก.พ.ร. ภายในเวลาที่กำหนด* และกรอก e – SAR Card เข้าระบบในเว็บไซต์ของสำนักงาน ก.พ.ร. ● สิ้นสุดการขอรับการขอเปลี่ยนแปลงรายละเอียดตัวชี้วัด น้ำหนักและเกณฑ์การให้คะแนนตัวชี้วัดประจำปีงบประมาณ พ.ศ. 2556 รอบสุดท้าย (ส่วนราชการต้องส่งคำขอเปลี่ยนแปลงฯ และเอกสารชี้แจงเหตุผลความจำเป็น จำนวน 3 ชุด ให้สำนักงาน ก.พ.ร. พร้อมกับรายงาน 12 เดือน) หมายเหตุ : ส่วนราชการที่จะขอเปลี่ยนแปลงรายละเอียดในคำรับรองฯ ให้ระบุในหนังสือนำเสนอให้ชัดเจน
พฤศจิกายน – ธันวาคม 2556	<ul style="list-style-type: none"> ● สำนักงาน ก.พ.ร. และผู้ประเมินอิสระติดตามประเมินผลการปฏิบัติราชการฯ ส่วนราชการรอบ 12 เดือน

หมายเหตุ * หากส่วนราชการใดส่งรายงานการประเมินผลตนเองตามคำรับรองการปฏิบัติราชการ (Self Assessment Report : SAR) รอบ 12 เดือน ล่าช้ากว่ากำหนด จะถูกปรับลดคะแนนวันละ 0.0500 คะแนน ของคะแนนรวมทั้งหมด (นับเฉพาะวันทำการ)

ตัวชี้วัดและเป้าหมายตามแผนปฏิบัติการและภารกิจหลัก ปีงบประมาณ พ.ศ. 2556 กระทรวงเกษตรและสหกรณ์

ประเด็นยุทธศาสตร์ /ภารกิจหลัก	เป้าประสงค์	ตัวชี้วัด	น้ำหนัก (ร้อยละ)	เป้าหมายปี 2556	ข้อมูลพื้นฐาน (Baseline data)			เกณฑ์การให้คะแนน					ข้อสังเกต	
					2553	2554	2555	1	2	3	4	5		
นโยบายสำคัญเร่งด่วนของรัฐบาลและภารกิจหลัก (ร้อยละ 60)														
		4.1 ระดับความสำเร็จของการพัฒนาแหล่งน้ำให้มีความปลอดภัยเพิ่มขึ้น (ล้านลบ.ม.)	-	125.17	69.77	158.12	97.03 จาก 120.03		50	75	100	100 ก่อน 15 ก.ย. 56.	100 ก่อน 1 ก.ย. 56	กรณีที่ 1 กำหนดตัวชี้วัดนี้ตามปริมาณการเก็บภาษีเพิ่มขึ้นขององค์กรการ โดย เกณฑ์การให้คะแนน เป็น 2 เกณฑ์ คือ 1.1 โครงการที่ไม่มีปัญหาขยายอายุสัญญา ขยายปริมาณงานและต้องขออนุมัติ ค.ร.ม. เพิ่มวงเงินก่อสร้าง จำนวน 3 โครงการ ได้แก่ 1) ทำนบดินห้วยวังนและอาคารประกอบ โครงการอ่างเก็บน้ำห้วยสา จังหวัดพะเยา 1.15 ล้าน ลบ.ม. 2) ทำนบดินห้วยวังนหรืออาคารประกอบ โครงการพัฒนาทุตจับ-ทุตหมวกเก็บ จังหวัดขอนแก่น 8.00 ล้านลบ.ม. 3) ทำนบดินห้วยวังนและอาคารประกอบ โครงการอ่างเก็บน้ำห้วยน้ำขุ่นใหญ่ จังหวัดเพชรบูรณ์ 7.52 ล้านลบ.ม.

ประเด็นยุทธศาสตร์/ภารกิจหลัก	เป้าประสงค์	ตัวชี้วัด	น้ำหนัก (ร้อยละ)	เป้าหมาย ปี 2556	ข้อมูลพื้นฐาน (Baseline data)					เกณฑ์การให้คะแนน					ข้อสังเกต
					2553	2554	2555	1	2	3	4	5			
		4.2 จำนวนที่เพิ่มขึ้นของแหล่งน้ำเพื่อชุมชน/ชนบท (แห่ง)	5	137	651	149	ร้อยละ 79.25	50	75	100	ร้อยละ 100	ร้อยละ 100	ก่อน 15 ก.ย. 55	ก่อน 1 ก.ย. 55	<p>ความเห็นกระทรวง/ส่วนราชการ</p> <p>1. เป็นตัวชี้วัดเดิม</p> <p>2. คำนิยาม</p> <p>แหล่งน้ำเพื่อชุมชน/ชนบท ประกอบด้วยโครงการก่อสร้างแหล่งน้ำและระบบส่งน้ำ โครงการก่อสร้างแหล่งน้ำและระบบส่งน้ำในพื้นที่หมู่บ้านอ้อยกันรายคน และโครงการก่อสร้างสถานีสูบน้ำด้วยไฟฟ้าพร้อมระบบส่งน้ำ ซึ่งเป็นแหล่งน้ำเพื่อการอุปโภค-บริโภคและการเกษตร เช่นอ่างเก็บน้ำขนาดใหญ่ เล็ก ฝ่าย เป็นต้น โดยในปีงบประมาณ พ.ศ.2556 มีเป้าหมายดำเนินการ 137 แห่ง ดังแผนการดำเนินงาน เป็นการจ้างเหมาและดำเนินการเอง โดยมีหัวหน้าโครงการก่อสร้าง ซึ่งเป็นข้าราชการ ตำแหน่งวิศวกรหรือนายช่างชลประทาน เป็นผู้ควบคุมงานก่อสร้าง โครงการแต่ละแห่งเริ่มสร้างและเสร็จภายใน 1 ปี</p> <p>3. เชื้อน้ำขุ่น</p> <p>- ไม่ับรวมโครงการที่มีปัญหาจากปัจจัยภายนอก เช่น ปัญหาที่ดิน และปัญหาผู้รับจ้างไม่ปฏิบัติตาม โดยมีการแจ้งเตือนและเร่งรัดเป็นลำดับขั้น</p> <p>- กรณีเกิดภัยธรรมชาติอย่างรุนแรงซึ่งเป็นปัจจัยภายนอกที่อยู่เหนือการควบคุมของกรมชลประทาน และส่งผลกระทบต่อแผนปฏิบัติการ/ผลการดำเนินงานตามตัวชี้วัดกรมชลประทานจะขออุทธรณ์ เพื่อให้พิจารณาปรับเกณฑ์การให้คะแนน</p>

ประเด็นยุทธศาสตร์/ภารกิจหลัก	เป้าประสงค์	ตัวชี้วัด	น้ำหนัก (ร้อยละ)	เป้าหมาย ปี 2556	ข้อมูลพื้นฐาน (Baseline data)			เกณฑ์การให้คะแนน					ข้อสังเกต		
					2553	2554	2555	1	2	3	4	5			
															4. กำหนดค่าเป้าหมาย X คือ จำนวนโครงการที่ได้รับอนุมัติงบประมาณจากรัฐมนตรี
															5. น้ำหนัก ร้อยละ 5

ตัวชี้วัดและเป้าหมายตามแผนปฏิบัติการและภารกิจหลัก ปีงบประมาณ พ.ศ. 2556 กรมชลประทาน กระทรวงเกษตรและสหกรณ์

ประเด็นยุทธศาสตร์/ภารกิจหลัก	เป้าประสงค์	ตัวชี้วัด	น้ำหนัก (ร้อยละ)	เป้าหมายปี 2556	ข้อมูลพื้นฐาน (Baseline data)			เกณฑ์การให้คะแนน					ข้อสังเกต	
					2553	2554	2555	1	2	3	4	5		
1. นโยบายสำคัญเร่งด่วนของรัฐบาล และภารกิจหลัก (น้ำหนักร้อยละ 60)														
1.2. ร้อยละเฉลี่ยถ่วงน้ำหนักของตัวชี้วัดตามภารกิจหลักของกรมหรือเทียบเท่าและตัวชี้วัดของกระทรวงที่มีเป้าหมายร่วมกัน (Joint KPI) (ถ้ามี)_ (ร้อยละ 27-A)														
		1.2.1 ระดับความสำเร็จของการพัฒนาแหล่งน้ำให้มีปริมาณเก็บกักเพิ่มขึ้น (ล้านลบ.ม.)	-	125.17	69.77	158.12	97.03							<p>กรณีที่ 1</p> <p>กำหนดถ่วงน้ำหนักตามปริมาณเก็บกักที่เพิ่มขึ้นของแต่ละโครงการ โดย เกณฑ์การให้คะแนน เป็น 2 เกณฑ์ คือ</p> <p>1.1 โครงการที่ไม่มีปัญหาขยายอายุสัญญา ขยายปริมาณงาน และต้องขออนุมัติ ค.ร.ม.เพิ่มวงเงินก่อสร้าง จำนวน 3 โครงการ ได้แก่</p> <p>1) ทำนบดินห้วงงานและอาคารประกอบ โครงการอ่างเก็บน้ำห้วยสา จังหวัดพะเยา 1.15 ล้าน ลบ.ม.</p> <p>2) ทำนบดินห้วงงานพร้อมอาคารประกอบ โครงการพัฒนาจุดจับ -กุดหมากเห็บ จังหวัดขอนแก่น</p> <p>1.2 โครงการที่มีปัญหาขยายปริมาณงานและต้องขออนุมัติ ค.ร.ม.เพิ่มวงเงินก่อสร้าง ขยายอายุสัญญาเกินระยะเวลาประเมิน (30 กันยายน 2556 ซึ่งอาจจะขยายไปถึงปี 2557) จำนวน 2 โครงการ ได้แก่</p>

ประเด็นยุทธศาสตร์/ภารกิจหลัก	เป้าประสงค์	ตัวชี้วัด	น้ำหนัก (ร้อยละ)	เป้าหมายปี 2556	ข้อมูลพื้นฐาน (Baseline data)			เกณฑ์การให้คะแนน					ข้อสังเกต
					2553	2554	2555	1	2	3	4	5	
		1.2.1 ระดับความสำเร็จของการพัฒนาแหล่งน้ำให้มีปริมาณเก็บกักเพิ่มขึ้น (ล้านลบ.ม.)						60	70	80	90	100	1) โครงการอ่างเก็บน้ำคลองหลวง จังหวัดชลบุรี 98.00 ล้านลบ.ม. 2) ทำนบดินห้วยงานและอาคารประกอบ โครงการอ่างเก็บน้ำแม่สาย จังหวัดแพร่ 10.50 ล้านลบ.ม.
			-	125.17	69.77	158.12	97.03 จาก 120.03	60	70	80	90	100	กรณีที่ 2 กำหนดด่วงน้ำหนักตามปริมาณเก็บกักที่เพิ่มขึ้นของแต่ละโครงการ ทั้ง 5 โครงการ โดยประเมิน ณ 30 กันยายน 2556
													2. คำนียาม จำนวนปริมาณเก็บกักที่เพิ่มขึ้น หมายถึง ความจุเก็บกักของอ่างเก็บน้ำ ทั้งขนาดกลางที่ก่อสร้างแล้วเสร็จ ณ สิ้นปีงบประมาณ รวมทั้งสิ้น 5 โครงการ ประกอบด้วย โครงการอ่างเก็บน้ำคลองหลวง จ.ชลบุรี ทำนบดินห้วยงานและอาคารประกอบ โครงการอ่างเก็บน้ำห้วยสา จ.พะเยา ทำนบดินห้วยงานและอาคารประกอบ โครงการอ่างเก็บน้ำแม่สาย จ.แพร่ ทำนบดินห้วยงานพร้อมอาคารประกอบ โครงการพัฒนาฤดูจับ-

ประเด็นยุทธศาสตร์/ภารกิจหลัก	เป้าประสงค์	ตัวชี้วัด	น้ำหนัก (ร้อยละ)	เป้าหมายปี 2556	ข้อมูลพื้นฐาน (Baseline data)			เกณฑ์การให้คะแนน					ข้อสังเกต	
					2553	2554	2555	1	2	3	4	5		
														<p>กุดหมากเห็บ จ.ขอนแก่น ทำนบดินห้วยนางและอาคารประกอบโครงการอ่างเก็บน้ำห้วยน้ำซุนใหญ่ จ.เพชรบูรณ์</p> <p>3. เงื่อนไข</p> <ul style="list-style-type: none"> - ไม่นับรวมโครงการที่มีปัญหาจากปัจจัยภายนอก เช่น ปัญหาที่ดิน และปัญหาผู้รับจ้างไม่ปฏิบัติตาม โดยมีการแจ้งเตือนและเร่งรัดเป็นลายลักษณ์อักษร - กรณีเกิดภัยธรรมชาติอย่างรุนแรง ซึ่งเป็นปัจจัยภายนอกที่อยู่นอกเหนือการควบคุมของกรมชลประทานและส่งผลกระทบต่อแผนปฏิบัติการ/ผลการดำเนินงานตามตัวชี้วัดกรมชลประทานจะขออุทธรณ์ เพื่อให้พิจารณาปรับเกณฑ์การให้คะแนน - กรณีการปรับอัตราค่าจ้างลูกจ้างประจำของส่วนราชการตามหนังสือกรมบัญชีกลางที่ กค 0428/ว 73 ลงวันที่ 19 กรกฎาคม 2555 ที่มีการปรับอัตราค่าแรงจาก 232.20 บาท เป็น 300.45 บาท อาจส่งผลกระทบต่อเป้าหมาย

ประเด็นยุทธศาสตร์/ภารกิจหลัก	เป้าประสงค์	ตัวชี้วัด	น้ำหนัก (ร้อยละ)	เป้าหมายปี 2556	ข้อมูลพื้นฐาน (Baseline data)			เกณฑ์การให้คะแนน					ข้อสังเกต																																						
					2553	2554	2555	1	2	3	4	5																																							
														ผลผลิตและโครงการ กรมชลประทานจะขออุทธรณ์ เพื่อพิจารณาให้ปรับเกณฑ์การให้คะแนนในภายหลัง																																					
		1.2.2 จำนวนที่เพิ่มขึ้นของแหล่งน้ำเพื่อชุมชน/ชนบท (แห่ง)	5	137 แห่ง	-	149	ร้อยละ 79.25	50	75	100 (X)	ร้อยละ 100 ก่อน 15 ก.ย. 56	ร้อยละ 100 ก่อน 1 ก.ย. 56	<u>ความเห็นส่วนราชการ</u> 1. เป็นตัวชี้วัดเดิม 2. กำหนดค่าเป้าหมาย X คือ จำนวนโครงการที่ได้รับอนุมัติงบประมาณจากคณะรัฐมนตรี 3. เกณฑ์การให้คะแนน วัดความสำเร็จแบบKPI Hybrid ดังนี้ ระดับ 1 = ร้อยละ 50 ระดับ 2 = ร้อยละ 75 ระดับ 3 = ร้อยละ 100 ระดับ 4 = สำเร็จร้อยละ 100 ก่อน 15 ก.ย. 56 ระดับ 5 = สำเร็จร้อยละ 100 ก่อน 1 ก.ย.56 4. น้ำหนัก ร้อยละ 5																																						
<p><u>ข้อมูลประกอบการพิจารณา</u></p> <p>1. เป็นตัวชี้วัดเดิม ตั้งแต่ปี 2554</p> <p>2. ผลการดำเนินงานย้อนหลัง</p> <table border="1"> <thead> <tr> <th>ปี</th> <th>หน่วย</th> <th>เกณฑ์ 3</th> <th>Interval</th> <th colspan="2">ผล</th> <th>คะแนน</th> </tr> </thead> <tbody> <tr> <td>2554</td> <td>แห่ง</td> <td>155 แห่ง</td> <td>- 5 (Hybrid)</td> <td>96.13</td> <td>149 แห่ง</td> <td>2.2</td> </tr> <tr> <td>2555</td> <td>ร้อยละ</td> <td>165 แห่ง</td> <td>- 20 (Hybrid)</td> <td>79.25</td> <td>160 แห่ง</td> <td>3.4167</td> </tr> <tr> <td>2556</td> <td>ร้อยละ</td> <td>137 แห่ง</td> <td>- 25 (Hybrid)</td> <td></td> <td></td> <td></td> </tr> </tbody> </table> <p>3. เปลี่ยนวิธีวัดค่าเป้าหมายเป็นร้อยละ จากเดิมที่วัดเป็นจำนวนแหล่งน้ำ</p> <p>4. เป็นตัวชี้วัดที่ปรากฏในแผนปฏิบัติราชการ 4 ปี (55-58) และเอกสารงบประมาณ ปี 56 (เป้าหมาย 137 แห่ง)</p>													ปี	หน่วย	เกณฑ์ 3	Interval	ผล		คะแนน	2554	แห่ง	155 แห่ง	- 5 (Hybrid)	96.13	149 แห่ง	2.2	2555	ร้อยละ	165 แห่ง	- 20 (Hybrid)	79.25	160 แห่ง	3.4167	2556	ร้อยละ	137 แห่ง	- 25 (Hybrid)														<u>คำนิยาม</u> แหล่งน้ำเพื่อชุมชน/ชนบท ประกอบด้วยโครงการก่อสร้างแหล่งน้ำและระบบส่งน้ำ โครงการก่อสร้างแหล่งน้ำและระบบส่งน้ำใน
ปี	หน่วย	เกณฑ์ 3	Interval	ผล		คะแนน																																													
2554	แห่ง	155 แห่ง	- 5 (Hybrid)	96.13	149 แห่ง	2.2																																													
2555	ร้อยละ	165 แห่ง	- 20 (Hybrid)	79.25	160 แห่ง	3.4167																																													
2556	ร้อยละ	137 แห่ง	- 25 (Hybrid)																																																

ประเด็นยุทธศาสตร์/ภารกิจหลัก	เป้าประสงค์	ตัวชี้วัด	น้ำหนัก (ร้อยละ)	เป้าหมายปี 2556	ข้อมูลพื้นฐาน (Baseline data)			เกณฑ์การให้คะแนน					ข้อสังเกต	
					2553	2554	2555	1	2	3	4	5		
														<p>พื้นที่หมู่บ้านป้องกันชายแดน และโครงการก่อสร้างสถานีสูบน้ำด้วยไฟฟ้าพร้อมระบบส่งน้ำ ซึ่งเป็นแหล่งน้ำเพื่อการอุปโภค-บริโภค และการเกษตร เช่นอ่างเก็บน้ำขนาดเล็ก ฝาย เป็นต้น โดยในปีงบประมาณ พ.ศ.2556 มีเป้าหมายดำเนินการ 137 แห่ง ลักษณะการดำเนินงาน เป็นการจ้างเหมาและดำเนินการเอง โดยมีหัวหน้าโครงการก่อสร้าง ซึ่งเป็นข้าราชการตำแหน่งวิศวกรหรือนายช่างชลประทาน เป็นผู้ควบคุมงานก่อสร้าง โครงการแต่ละแห่งเริ่มสร้างและเสร็จภายใน 1 ปี</p> <p><u>เงื่อนไข</u></p> <ul style="list-style-type: none"> - ไม่นับรวมโครงการที่มีปัญหาจากปัจจัยภายนอก เช่น ปัญหาที่ดิน และปัญหาผู้รับจ้างไม่ปฏิบัติงาน โดยมีการแจ้งเตือนและเร่งรัดเป็นลายลักษณ์อักษร - กรณีเกิดภัยธรรมชาติอย่างรุนแรงซึ่งเป็นปัจจัยภายนอกที่อยู่ นอกเหนือการควบคุมของกรมชลประทานและส่งผลกระทบต่อ

ประเด็นยุทธศาสตร์/ภารกิจหลัก	เป้าประสงค์	ตัวชี้วัด	น้ำหนัก (ร้อยละ)	เป้าหมายปี 2556	ข้อมูลพื้นฐาน (Baseline data)			เกณฑ์การให้คะแนน					ข้อสังเกต	
					2553	2554	2555	1	2	3	4	5		
														<p>แผนปฏิบัติการ/ผลการดำเนินงานตามตัวชี้วัดกรมชลประทานจะขออุทธรณ์ เพื่อให้พิจารณาปรับเกณฑ์การให้คะแนน</p> <p>- กรณีการปรับอัตราค่าจ้างลูกจ้างประจำของส่วนราชการ ตามหนังสือกรมบัญชีกลางที่ กค 0428/ว 73 ลงวันที่ 19 กรกฎาคม 2555 ที่มี การปรับอัตราค่าแรงจาก 232.20 บาท เป็น 300.45 บาท อาจส่งผลกระทบต่อเป้าหมายผลผลิตและโครงการ กรมชลประทานจะขออุทธรณ์ เพื่อพิจารณาให้ปรับเกณฑ์การให้คะแนนในภายหลัง</p>
		1.2.3 จำนวนพื้นที่บริหารจัดการน้ำในเขตชลประทาน (cropping intensity)	3	33.102	32.014	34.213	34.974	30.702	31.302	31.901	32.502	33.102 (X)	<p>ความเห็นส่วนราชการ</p> <ol style="list-style-type: none"> เป็นตัวชี้วัดเดิม กำหนดค่าเป้าหมาย X คือพื้นที่รับบริการน้ำจากระบบชลประทานจำนวน 24.52 ล้านไร่ คิดเป็น cropping intensity 135% = 33.102 เกณฑ์การให้คะแนน X = ระดับ 5/ แต่ละระดับ - 0.6 ล้านไร่ น้ำหนัก ร้อยละ 3 	

ประเด็นยุทธศาสตร์/ภารกิจหลัก	เป้าประสงค์	ตัวชี้วัด	น้ำหนัก (ร้อยละ)	เป้าหมายปี 2556	ข้อมูลพื้นฐาน (Baseline data)			เกณฑ์การให้คะแนน					ข้อสังเกต
					2553	2554	2555	1	2	3	4	5	
1.3 ระดับความสำเร็จของการเตรียมความพร้อมในการเข้าสู่ประชาคมอาเซียน (ASEAN Readiness) (ร้อยละ 3)													
		(ไม่มีตัวชี้วัด)											หมายเหตุ - ส่วนราชการใดที่ไม่มีตัวชี้วัดที่ 1.3 ให้นำน้ำหนักไปรวมไว้ที่ตัวชี้วัดที่ 1.2
		น้ำหนักรวม		3									

มิติภายใน

ประเด็นการประเมินผลการปฏิบัติราชการ: การประเมินประสิทธิภาพ

ตัวชี้วัดที่ 3 ระดับความสำเร็จของการจัดทำต้นทุนต่อหน่วยผลผลิต

น้ำหนัก : ร้อยละ 3

คำอธิบาย :

ความสำเร็จของการจัดทำต้นทุนต่อหน่วยผลผลิต หมายถึง การที่ส่วนราชการสามารถจัดทำบัญชีต้นทุนต่อหน่วยผลผลิตตามที่กรมบัญชีกลางกำหนด และนำเอาผลการคำนวณต้นทุนมาใช้ในการบริหารทรัพยากรของหน่วยงานให้เกิดประสิทธิภาพ

เหตุผล :

เพื่อให้มีข้อมูลทางการเงินสำหรับนำไปใช้ในการวิเคราะห์ผลการดำเนินงานและนำไปสู่การบริหารราชการ อย่างมีประสิทธิภาพ รวมถึงเพื่อให้เกิดฐานข้อมูลสนับสนุนการบริหารงบประมาณ

ตารางและสูตรการคำนวณ : -

เกณฑ์การให้คะแนน :

กำหนดเป็นระดับขั้นของความสำเร็จ (Milestone) แบ่งเกณฑ์การให้คะแนนเป็น 5 ระดับ พิจารณาจากความก้าวหน้าของขั้นตอนการดำเนินงานตามเป้าหมายแต่ละระดับ ดังนี้

ระดับคะแนน	ระดับขั้นของความสำเร็จ (Milestone)				
	ขั้นตอนที่ 1	ขั้นตอนที่ 2	ขั้นตอนที่ 3	ขั้นตอนที่ 4	ขั้นตอนที่ 5
1	✓				
2	✓	✓			
3	✓	✓	✓		
4	✓	✓	✓	✓	
5	✓	✓	✓	✓	✓

โดยที่

ระดับคะแนน	เกณฑ์การให้คะแนน
1	ส่วนราชการมีการตรวจสอบความถูกต้องของการระบุค่าใช้จ่ายเข้าสู่กิจกรรมย่อยในระบบ GFMS สำหรับข้อมูลค่าใช้จ่ายของปีงบประมาณ พ.ศ. 2555
2	จัดทำบัญชีต้นทุนต่อหน่วยผลผลิต ประจำปีงบประมาณ พ.ศ. 2555 ตามหลักเกณฑ์และวิธีการที่กรมบัญชีกลางกำหนดได้แล้วเสร็จ และรายงานผลการคำนวณต้นทุนตามรูปแบบ ที่กรมบัญชีกลางกำหนด โดยเสนอให้สำนักงบประมาณและกรมบัญชีกลาง และเผยแพร่ข้อมูลผ่านช่องทางเว็บไซต์ของหน่วยงาน

ระดับคะแนน	เกณฑ์การให้คะแนน
3	เปรียบเทียบผลการคำนวณต้นทุนต่อหน่วยผลผลิตระหว่างปีงบประมาณ พ.ศ. 2554 และปีงบประมาณ พ.ศ. 2555 ว่ามีการเปลี่ยนแปลงเพิ่มขึ้นหรือลดลงอย่างไร พร้อมทั้งวิเคราะห์ถึงสาเหตุของการเปลี่ยนแปลงดังกล่าว จัดทำรายงานการเปรียบเทียบและสรุปผลการวิเคราะห์ต้นทุนต่อหน่วยผลผลิตได้แล้วเสร็จ ตามรูปแบบที่กรมบัญชีกลางกำหนด โดยเสนอให้สำนักงบประมาณและกรมบัญชีกลาง และเผยแพร่ข้อมูล ผ่านช่องทางเว็บไซต์ของหน่วยงาน
4	จัดทำแผนเพิ่มประสิทธิภาพ ปีงบประมาณ พ.ศ. 2556 พร้อมทั้งกำหนดเป้าหมายการเพิ่มประสิทธิภาพในปีงบประมาณ พ.ศ. 2556 ให้ชัดเจน (สามารถวัดผลได้) และแผนเพิ่มประสิทธิภาพดังกล่าวได้รับความเห็นชอบจากหัวหน้าส่วนราชการ
5	สามารถดำเนินการตามแผนเพิ่มประสิทธิภาพประจำปีงบประมาณ พ.ศ. 2556 ได้ตามเป้าหมายที่กำหนดไว้ พร้อมทั้งจัดทำรายงานสรุปผลการดำเนินงานและผลสำเร็จตามแผนเพิ่มประสิทธิภาพการดำเนินงาน ปีงบประมาณ พ.ศ. 2556 และได้รับความเห็นชอบจากหัวหน้าส่วนราชการ

หมายเหตุ : -

เงื่อนไข :

1. ให้ส่วนราชการส่งผลการดำเนินงานในระดับคะแนนที่ 1 ถึงกรมบัญชีกลาง ภายในวันที่ 28 กุมภาพันธ์ 2556
2. ให้ส่วนราชการส่งผลการดำเนินงานในระดับคะแนน 2 และ 3 ถึงสำนักงบประมาณ กรมบัญชีกลาง และสำนักงาน ก.พ.ร. ภายในวันที่ 28 กุมภาพันธ์ 2556
3. ให้ส่วนราชการส่งผลการดำเนินงานในระดับคะแนนที่ 4 ถึงกรมบัญชีกลางภายในวันที่ 29 มีนาคม 2556
4. ให้ส่วนราชการส่งผลการดำเนินงานในระดับคะแนนที่ 5 ถึงกรมบัญชีกลางภายในวันที่ 31 ตุลาคม 2556

แนวทางการประเมินผล :

ระดับคะแนน	เกณฑ์การให้คะแนน	แนวทางการประเมินผล
1	ขั้นตอนที่ 1 : ส่วนราชการมีการตรวจสอบความถูกต้องของการระบุค่าใช้จ่ายเข้าสู่กิจกรรมย่อยในระบบ GFMS สำหรับข้อมูลค่าใช้จ่ายของปีงบประมาณ พ.ศ. 2555	ประเมินผลจากข้อมูล เอกสาร หลักฐานต่างๆ <ul style="list-style-type: none"> ☒ สำเนาหนังสือแจ้งเวียนให้หน่วยงานภายในส่วนราชการตรวจสอบรายละเอียดความถูกต้องของค่าใช้จ่าย ☒ หลักฐานแสดงการตรวจสอบจากหัวหน้าศูนย์ต้นทุนเกี่ยวกับความถูกต้องของข้อมูลต้นทุน ศูนย์ต้นทุนหรือกิจกรรมย่อย ☒ ส่งสำเนาเอกสารหลักฐานต่าง ๆ ดังกล่าวให้กับกรมบัญชีกลางภายในวันที่ 28 กุมภาพันธ์ 2556

ระดับคะแนน	เกณฑ์การให้คะแนน	แนวทางการประเมินผล
2	<p>ขั้นตอนที่ 2 : จัดทำบัญชีต้นทุนต่อหน่วย ผลผลิตประจำปีงบประมาณ พ.ศ. 2555 ตามหลักเกณฑ์ และวิธีการที่กรมบัญชีกลาง กำหนดได้แล้วเสร็จ และ รายงานผลการคำนวณ ต้นทุน ตามรูปแบบที่ กรมบัญชีกลางกำหนด โดย เสนอให้สำนักงานงบประมาณ กรมบัญชีกลาง และ สำนักงาน ก.พ.ร. ทราบ และเผยแพร่ข้อมูลผ่าน ช่องทางเว็บไซต์ของ หน่วยงาน</p>	<p>ประเมินผลจากข้อมูล เอกสาร หลักฐานต่างๆ</p> <ul style="list-style-type: none"> ✖ เอกสาร/หลักฐานที่แสดงถึงการดำเนินงาน เช่นเดียวกับระดับคะแนน 1 พร้อมทั้งรายงานผลการ คำนวณต้นทุนต่อหน่วยผลผลิตที่ได้จัดทำแล้วเสร็จ ดังนี้ <ul style="list-style-type: none"> ▶ รายงานผลการคำนวณต้นทุนต่อหน่วยกิจกรรม ผลผลิต กิจกรรมย่อย และผลผลิตย่อยของ ปีงบประมาณ พ.ศ. 2555 ตามหลักเกณฑ์ วิธีการ และรูปแบบรายงานที่กรมบัญชีกลางกำหนด (แสดงเป็นหน่วยบาท) โดยได้รับความเห็นชอบจาก ผู้มีอำนาจ ▶ ทั้งนี้ วันที่แล้วเสร็จของรายงานผลการคำนวณ ต้นทุนต่อหน่วยผลผลิต ถือตามวันที่ผู้มีอำนาจลง นามเห็นชอบรายงานฯ ดังกล่าว ▶ กิจกรรมย่อยของหน่วยงานสนับสนุนต้องมีอย่างน้อย 11 ด้าน ตามที่กรมบัญชีกลางกำหนดเพื่อให้ ครอบคลุมทุกกิจกรรมสนับสนุน ▶ หน่วยนับที่ส่วนราชการกำหนดต้องมีเพียง 1 หน่วยนับสำหรับกิจกรรมย่อยและผลผลิตย่อยแต่ ละรายการ ▶ เผยแพร่ข้อมูลบนหน้าหลัก ของเว็บไซต์ ของ หน่วยงาน หรือในกรณีที่หน่วยงานไม่มีเว็บไซต์ ของหน่วยงาน ให้เผยแพร่ในช่องทางอื่นที่ เหมาะสม ▶ ส่งสำเนารายงานฯ ให้กับสำนักงานงบประมาณ กรมบัญชีกลาง ภายในวันที่ 28 กุมภาพันธ์ 2556 ▶ ในการจัดทำบัญชีต้นทุนของปีงบประมาณ พ.ศ. 2555 ต้องใช้ข้อมูลทางบัญชีตั้งแต่ 1 ตุลาคม 2554 – 30 กันยายน 2555
3	<p>ขั้นตอนที่ 3 : เปรียบเทียบผลการคำนวณ ต้นทุนต่อหน่วยผลผลิต ระหว่างปีงบประมาณ พ.ศ. 2554 และปีงบประมาณ พ.ศ. 2555 ว่ามีการเปลี่ยนแปลง</p>	<p>ประเมินผลจากข้อมูล เอกสาร หลักฐานต่างๆ</p> <ul style="list-style-type: none"> ✖ เอกสาร/หลักฐานที่แสดงถึงการดำเนินงาน เช่นเดียวกับระดับคะแนน 1 และ 2 พร้อมทั้ง รายละเอียดการวิเคราะห์ผลการคำนวณต้นทุนต่อ หน่วยผลผลิตที่ได้จัดทำแล้วเสร็จ ดังนี้ <ul style="list-style-type: none"> ▶ รายงานสรุปผลการวิเคราะห์ต้นทุนต่อหน่วย

ระดับคะแนน	เกณฑ์การให้คะแนน	แนวทางการประเมินผล
	<p>เพิ่มขึ้น หรือลดลงอย่างไร พร้อมทั้งวิเคราะห์ถึงสาเหตุของการเปลี่ยนแปลงดังกล่าว จัดทำรายงานการเปรียบเทียบและสรุปผลการวิเคราะห์ต้นทุนต่อหน่วยผลผลิตได้แล้วเสร็จ ตามรูปแบบที่กรมบัญชีกลางกำหนด โดยเสนอให้สำนักงานงบประมาณ กรมบัญชีกลาง และสำนักงาน ก.พ.ร. ทราบ และเผยแพร่ข้อมูลผ่านช่องทางเว็บไซต์ของหน่วยงาน</p>	<p>ผลผลิตตามรูปแบบที่กรมบัญชีกลางกำหนด (แสดงเป็นหน่วยบาท) และได้รับความเห็นชอบจากผู้มีอำนาจโดยเนื้อหาของรายงานฯ ดังกล่าวประกอบด้วย</p> <ul style="list-style-type: none"> - สรุปผลการเปรียบเทียบและวิเคราะห์ผลการคำนวณต้นทุนต่อหน่วยผลผลิตและกิจกรรมระหว่างปีงบประมาณ พ.ศ. 2554 และปีงบประมาณ พ.ศ. 2555 - วิเคราะห์สาเหตุของการเปลี่ยนแปลงที่เกิดขึ้นอย่างมีสาระสำคัญในต้นทุนต่อหน่วย (โดยอธิบายสาเหตุของการเปลี่ยนแปลงในส่วนที่เกินกว่า 20%) - ถ้าหน่วยงานมีการปรับเปลี่ยนวิธีการคำนวณต้นทุนหน่วยนับ หรือชื่อกิจกรรม/ผลผลิต ในปีปัจจุบันต้องมีการดำเนินการแก้ไขปีก่อนด้วย เพื่อให้สามารถเปรียบเทียบกันได้ในช่วง 2 ปี <p>▶ ทั้งนี้ วันที่แล้วเสร็จของรายงานสรุปผลการวิเคราะห์ ต้นทุนต่อหน่วยผลผลิต ถู้อตามวันที่ผู้มีอำนาจลงนามเห็นชอบรายงานฯ ดังกล่าว</p> <p>▶ เผยแพร่ข้อมูลบนหน้าหลัก ของเว็บไซต์ ของหน่วยงาน หรือในกรณีที่หน่วยงานไม่มีเว็บไซต์ของหน่วยงาน ให้เผยแพร่ในช่องทางอื่นที่เหมาะสม</p> <p>▶ ส่งสำเนารายงานฯ ให้กับสำนักงานงบประมาณ และกรมบัญชีกลาง ภายในวันที่ 28 กุมภาพันธ์ 2556</p>
4	<p>ขั้นตอนที่ 4 : จัดทำแผนเพื่อประสิทธิภาพปีงบประมาณ พ.ศ. 2556 พร้อมทั้งกำหนดเป้าหมายการเพิ่มประสิทธิภาพในปีงบประมาณ พ.ศ. 2556 ให้ชัดเจน (สามารถวัดผลได้) และแผนเพิ่มประสิทธิภาพดังกล่าวได้รับความเห็นชอบจากหัวหน้าส่วนราชการ</p>	<p>ประเมินผลจากข้อมูล เอกสาร หลักฐานต่างๆ</p> <ul style="list-style-type: none"> ✗ เอกสาร/หลักฐานที่แสดงถึงการดำเนินงาน เช่นเดียวกับระดับคะแนน 1, 2 และ 3 พร้อมทั้งแผนการเพิ่มประสิทธิภาพการดำเนินงานปีงบประมาณ พ.ศ. 2556 ดังนี้ ▶ แผนเพิ่มประสิทธิภาพการดำเนินงานปีงบประมาณ พ.ศ. 2556 ซึ่งมีการกำหนดเป้าหมายการเพิ่มประสิทธิภาพในปีงบประมาณ พ.ศ. 2556 อย่างชัดเจน (มีการระบุกิจกรรมสถานะปัจจุบัน เป้าหมาย ระยะเวลา) ไม่ต่ำกว่า 3

ระดับคะแนน	เกณฑ์การให้คะแนน	แนวทางการประเมินผล
		<p>เรื่อง คือ</p> <ul style="list-style-type: none"> - กรณีลดค่าใช้จ่ายต้องเป็นค่าใช้จ่ายในภาพรวม ระดับกรมที่ลดลง จำนวน 1 เรื่อง และ - กรณีปรับปรุงกิจกรรม ต้องแสดงให้เห็นถึง ประสิทธิภาพที่เพิ่มขึ้นของกิจกรรมนั้นในรูปของ ต้นทุนและปริมาณงาน จำนวน 2 เรื่อง <p>▶ ทั้งนี้ วันที่แล้วเสร็จของแผนเพิ่มประสิทธิภาพการดำเนินงาน ปีงบประมาณ พ.ศ. 2556 ถือตามวันที่ผู้มีอำนาจลงนามเห็นชอบแผนฯ ดังกล่าว</p> <p>✕ ส่งสำเนาแผนฯ ให้กับกรมบัญชีกลางภายในวันที่ 29 มีนาคม 2556</p>
5	<p>ขั้นตอนที่ 5 :</p> <p>สามารถดำเนินการตามแผนเพิ่มประสิทธิภาพ ประจำปีงบประมาณ พ.ศ. 2556 ได้ตามเป้าหมายที่กำหนดไว้ พร้อมทั้งจัดทำ รายงานสรุปผลการดำเนินงานและผลสำเร็จตามแผนเพิ่มประสิทธิภาพการดำเนินงาน ปีงบประมาณ พ.ศ. 2556 และได้รับความเห็นชอบจากหัวหน้าส่วนราชการ</p>	<p>ประเมินผลจากข้อมูล เอกสาร หลักฐานต่างๆ</p> <p>✕ เอกสาร/หลักฐานที่แสดงถึงการดำเนินงาน เช่นเดียวกับระดับคะแนน 1 ,2 ,3 และ 4 พร้อมทั้ง เอกสาร/หลักฐานที่แสดงถึงการดำเนินการตามแผนเพิ่มประสิทธิภาพการดำเนินงาน ประจำปีงบประมาณ พ.ศ. 2556 ดังนี้</p> <ul style="list-style-type: none"> ▶ หลักฐานแสดงการดำเนินงานตามแผนเพิ่มประสิทธิภาพที่บรรลุตามเป้าหมายที่กำหนดไว้ในทุกเรื่อง ▶ รายงานสรุปผลการดำเนินงานตามแผนเพิ่มประสิทธิภาพโดยมีเนื้อหาที่ระบุ <ul style="list-style-type: none"> - ผลการดำเนินงาน และผลสำเร็จที่เกิดจากการดำเนินงานตามแผนเพิ่มประสิทธิภาพฯ ของปีงบประมาณ พ.ศ. 2556 - ช่วงระยะเวลาที่ดำเนินการตามแผนเพิ่มประสิทธิภาพของปีงบประมาณ พ.ศ. 2556 - วันที่แล้วเสร็จของรายงานสรุปผลการดำเนินงานตามแผนเพิ่มประสิทธิภาพฯ ถือตามวันที่ผู้มีอำนาจลงนามเห็นชอบรายงานฯ ดังกล่าว <p>✕ ส่งสำเนารายงานฯ ให้กับกรมบัญชีกลางภายในวันที่ 31 ตุลาคม 2556</p>

หน่วยงานผู้รับผิดชอบ : สำนักมาตรฐานด้านการบัญชีภาครัฐ กรมบัญชีกลาง

ผู้รับผิดชอบ		หมายเลขโทรศัพท์
1. นางพรกมล	ประยูรสิน	0 2127 7138
2. นางสาวนภาพิทย	ปัญญาศิริ	0 2127 7405
3. นางอรพรรณ	นาคมหาชลาสินธุ์	0 2127 7415
4. นางสาวอุไรวรรณ	รุกขวัฒน์กุล	0 2127 7415

ตัวชี้วัดที่ 4 ร้อยละความสำเร็จของการเบิกจ่ายเงินงบประมาณ

น้ำหนัก : ร้อยละ 2.5

การประเมินผลการบริหารงบประมาณ แบ่งเป็น 2 กรณี ดังตาราง

กรณีที่ 1 ส่วนราชการได้รับเงินงบประมาณรายจ่ายลงทุน วัตถุประสงค์ 4 ตัวชี้วัด

ตัวชี้วัด	น้ำหนัก
ร้อยละความสำเร็จของการเบิกจ่ายเงินงบประมาณรายจ่ายลงทุน	1.0
ร้อยละความสำเร็จของการเบิกจ่ายเงินงบประมาณรายจ่ายภาพรวม 6 เดือนแรก	0.5
ร้อยละความสำเร็จของการเบิกจ่ายเงินงบประมาณรายจ่ายภาพรวม 12 เดือน	0.5
ร้อยละความสำเร็จของการเบิกจ่ายเงินงบประมาณตามแผน	0.5

กรณีที่ 2 ส่วนราชการไม่ได้รับเงินงบประมาณรายจ่ายลงทุน วัตถุประสงค์ 3 ตัวชี้วัด

ตัวชี้วัด	น้ำหนัก
ร้อยละความสำเร็จของการเบิกจ่ายเงินงบประมาณรายจ่ายภาพรวม 6 เดือนแรก	0.75
ร้อยละความสำเร็จของการเบิกจ่ายเงินงบประมาณรายจ่ายภาพรวม 12 เดือน	0.75
ร้อยละความสำเร็จของการเบิกจ่ายเงินงบประมาณตามแผน	1.0

ตารางแสดงสัดส่วนน้ำหนัก (ร้อยละ 2.5)

กรณีที่	งบประมาณประจำปี				รวม
	รายจ่ายลงทุน	รายจ่ายภาพรวม		แผน	
		6 เดือนแรก	12 เดือน		
กรณีที่ 1	1.0	0.5	0.5	0.5	2.5
กรณีที่ 2	-	0.75	0.75	1.0	2.5

ตัวชี้วัดที่ 4.1 ร้อยละความสำเร็จของการเบิกจ่ายเงินงบประมาณรายจ่ายลงทุน

น้ำหนัก : ร้อยละ 1

คำอธิบาย :

- การพิจารณาผลสำเร็จของการเบิกจ่ายเงินงบประมาณรายจ่ายลงทุน จะใช้อัตราการเบิกจ่ายเงินงบประมาณรายจ่ายลงทุนของส่วนราชการ ทั้งที่เบิกจ่ายในส่วนกลางและส่วนภูมิภาคเป็นตัวชี้วัดความสามารถในการเบิกจ่ายเงินงบประมาณรายจ่ายลงทุนของส่วนราชการ ทั้งนี้ไม่รวมเงินงบประมาณที่ได้รับการจัดสรรเพิ่มเติมระหว่างปีงบประมาณ โดยจะใช้ข้อมูลการเบิกจ่ายดังกล่าวจากระบบการบริหารการเงินการคลังภาครัฐแบบอิเล็กทรอนิกส์ (GFMIS)

- การให้คะแนนจะพิจารณาตามความสามารถในการเบิกจ่ายเงินงบประมาณรายจ่ายลงทุนของส่วนราชการเทียบกับวงเงินงบประมาณรายจ่ายลงทุนที่ส่วนราชการได้รับ หากมีการโอนเปลี่ยนแปลงงบประมาณระหว่างปี (รายจ่ายประจำปีไปรายจ่ายลงทุน หรือรายจ่ายลงทุนไปรายจ่ายประจำปี) จะนำยอดงบประมาณหลังโอนเปลี่ยนแปลงแล้วมาเป็นฐานในการคำนวณ

- รายจ่ายลงทุน หมายถึง รายจ่ายที่รัฐบาลจ่ายเพื่อจัดหาทรัพย์สินประเภททุน ทั้งที่มีตัวตนและทรัพย์สินที่ไม่มีตัวตน ตลอดจนรายจ่ายที่รัฐบาลอุดหนุนหรือโอนให้แก่บุคคล องค์กร หรือรัฐวิสาหกิจ โดยผู้รับไม่ต้องจ่ายคืนให้รัฐบาลและผู้รับนำไปใช้จัดหาทรัพย์สินประเภททุน เป็นต้น สามารถตรวจสอบได้จากรหัสงบประมาณรายจ่าย รหัสลักษณะงานตำแหน่งที่ 5 แสดงถึงลักษณะเศรษฐกิจที่สำนักงบประมาณกำหนดให้

เหตุผล :

ตามที่ประกาศใช้พระราชบัญญัติงบประมาณรายจ่ายประจำปีงบประมาณ พ.ศ. 2556 เมื่อวันที่ 1 ตุลาคม 2555 ประกอบกับรัฐบาลมีแนวทางการบริหารจัดการรายจ่ายภาครัฐ โดยให้ความสำคัญกับการเร่งรัดการใช้จ่ายงบประมาณ เพื่อให้แผนงาน/โครงการภายใต้งบประมาณบรรลุวัตถุประสงค์ตามกรอบระยะเวลา

ตารางและสูตรการคำนวณ :

$$\frac{\text{เงินงบประมาณรายจ่ายลงทุนที่ส่วนราชการเบิกจ่าย} \times 100}{\text{วงเงินงบประมาณรายจ่ายลงทุนที่ส่วนราชการได้รับ}}$$

เกณฑ์การให้คะแนน :

ช่วงปรับเกณฑ์การให้คะแนน +/- ร้อยละ 2 ต่อ 1 คะแนน โดยกำหนดเกณฑ์การให้คะแนน ดังนี้

ระดับ 1	ระดับ 2	ระดับ 3	ระดับ 4	ระดับ 5
72	74	76	78	80

เงื่อนไข :

1. กำหนดระดับคะแนน 3 เท่ากับ ร้อยละ 76 โดยคำนวณจากอัตราเบิกจ่ายเงินงบประมาณรายจ่ายลงทุน เฉลี่ยย้อนหลัง 3 ปี (ปีงบประมาณ พ.ศ. 2552 – 2554) โดยยกเว้นปีงบประมาณ พ.ศ. 2555 เนื่องจากเป็นปีที่ประกาศใช้พระราชบัญญัติงบประมาณรายจ่ายประจำปีงบประมาณ พ.ศ. 2555 ค่าเข้า (ประกาศใช้วันที่ 8 กุมภาพันธ์ 2555) ดังนี้

ปีงบประมาณ	อัตราการเบิกจ่าย เงินงบประมาณรายจ่ายภาพรวม
ปีงบประมาณ พ.ศ. 2552	75.78
ปีงบประมาณ พ.ศ. 2553	79.15
ปีงบประมาณ พ.ศ. 2554	72.79
เฉลี่ย	75.91

2. กำหนดระดับคะแนน 5 เท่ากับ ร้อยละ 80 ซึ่งเป็นค่าเป้าหมายการเบิกจ่ายเงินงบประมาณรายจ่ายลงทุนตามที่คณะรัฐมนตรีกำหนด

3. การคำนวณวงเงินงบประมาณรายจ่ายลงทุนที่ส่วนราชการได้รับ ไม่รวมเงินงบประมาณรายจ่ายลงทุนที่ได้รับจัดสรรเพิ่มเติมระหว่างปีงบประมาณ

4. ส่วนราชการสามารถตรวจสอบผลการเบิกจ่ายเงินงบประมาณรายจ่ายลงทุนผ่านทางเว็บไซต์ของกรมบัญชีกลาง www.cgd.go.th หัวข้อ ข้อมูลสถิติ

รายละเอียดข้อมูลพื้นฐาน :

ข้อมูลพื้นฐานประกอบตัวชี้วัด	หน่วยวัด	ผลการดำเนินงานในอดีต ปีงบประมาณ พ.ศ.			
		2552	2553	2554	2555
ร้อยละความสำเร็จของการเบิกจ่าย เงินงบประมาณรายจ่ายลงทุน	ร้อยละ	75.78	79.15	72.79	66.27

แหล่งข้อมูล/วิธีการจัดเก็บข้อมูล :

ใช้ข้อมูลในการติดตามและประเมินผลจากกรมบัญชีกลาง กระทรวงการคลัง ซึ่งจะใช้ข้อมูลผลการเบิกจ่ายเงินงบประมาณรายจ่ายลงทุนของส่วนราชการ ทั้งที่เบิกจ่ายในส่วนกลางและส่วนภูมิภาคจากระบบการบริหารการเงินการคลังภาครัฐแบบอิเล็กทรอนิกส์ (GFMIS)

แนวทางการประเมินผล :

ที่ปรึกษาประเมินผล	ส่วนราชการ
<p>๒ ใช้ข้อมูลในการติดตามและประเมินผลจาก กรมบัญชีกลาง กระทรวงการคลัง ซึ่งจะใช้ ข้อมูลผลการเบิกจ่ายเงินงบประมาณรายจ่าย ลงทุนของส่วนราชการ ทั้งที่เบิกจ่ายใน ส่วนกลางและส่วนภูมิภาคจากระบบการ บริหารการเงินการคลังภาครัฐแบบ อิเล็กทรอนิกส์ (GFMIS)</p>	<p>๒ การเตรียมการเพื่อการติดตาม และประเมินผล</p> <p>▶ เอกสารการรายงานการใช้จ่ายงบประมาณของ ส่วน ราชการที่ส่งให้กับหน่วยงานที่เกี่ยวข้อง เช่น</p> <p>1) แบบจัดทำแผน/รายงานผลการใช้จ่าย งบประมาณตามผลผลิต/โครงการ จำแนกตามงบ รายจ่าย ประจำปีงบประมาณ พ.ศ. 2556 (แบบ สงป. 302)</p> <p>2) เอกสาร หลักฐานแสดงการโอนเปลี่ยนแปลง งบประมาณรายจ่าย ประจำปีงบประมาณ พ.ศ. 2556 ที่ได้รับการอนุมัติจากผู้มีอำนาจ</p> <p>3) เอกสาร หลักฐานแสดงการโอนเปลี่ยนแปลง รายการงบประมาณรายจ่าย ประจำปีงบประมาณ พ.ศ. 2556 ที่ได้รับการอนุมัติจากผู้มีอำนาจ</p>

หน่วยงานผู้รับผิดชอบ : สำนักบริหารการรับ-จ่ายเงินภาครัฐ กรมบัญชีกลาง

หน่วยงาน / ผู้รับผิดชอบ	หมายเลขโทรศัพท์
1. นางสาวปทุมมาลัย ไ้ม่เรียง	0 2127 7132
2. นางสาวทิวาพร ผาสุข	0 2127 7000
3. นางสาวจุลลิกา พานิชเจริญ	ต่อ 4206 และ 4618
	E-Mail : disadmgr@cgd.go.th

ตัวชี้วัดที่ 4.2 ร้อยละความสำเร็จของการเบิกจ่ายเงินงบประมาณรายจ่ายภาพรวม 6 เดือนแรก

น้ำหนัก : ร้อยละ (ตามกรณีดังกล่าวข้างต้น)

คำอธิบาย :

- การพิจารณาผลสำเร็จของการเบิกจ่ายเงินงบประมาณรายจ่ายภาพรวม 6 เดือนแรก จะใช้อัตราการเบิกจ่ายเงินงบประมาณรายจ่ายภาพรวมของส่วนราชการ ทั้งที่เบิกจ่ายในส่วนกลาง และส่วนภูมิภาคเป็นตัวชี้วัดความสามารถในการเบิกจ่ายเงินของส่วนราชการ ทั้งนี้ไม่รวมเงินงบประมาณ ที่ได้รับการจัดสรรเพิ่มเติมระหว่างปีงบประมาณ โดยจะใช้ข้อมูลการเบิกจ่ายดังกล่าวจากระบบการบริหาร การเงินการคลังภาครัฐแบบอิเล็กทรอนิกส์ (GFMIS)
- การให้คะแนนจะพิจารณาตามความสามารถในการเบิกจ่ายเงินงบประมาณรายจ่ายภาพรวม ของส่วนราชการเทียบกับวงเงินงบประมาณรายจ่ายภาพรวมที่ส่วนราชการได้รับ ตั้งแต่เดือนตุลาคม 2555 ถึงเดือนมีนาคม 2556 หากมีการโอนเปลี่ยนแปลงงบประมาณระหว่างปี (รายจ่ายประจำไปรายจ่ายลงทุน หรือ รายจ่ายลงทุนไปรายจ่ายประจำ) จะนำยอดงบประมาณหลังโอนเปลี่ยนแปลงแล้วมาเป็นฐานในการคำนวณ

เหตุผล :

ตามที่ประกาศใช้พระราชบัญญัติงบประมาณรายจ่ายประจำปีงบประมาณ พ.ศ. 2556 เมื่อวันที่ 1 ตุลาคม 2555 ประกอบกับรัฐบาลมีแนวทางการบริหารจัดการรายจ่ายภาครัฐ โดยให้ความสำคัญกับการ เร่งรัดการใช้จ่ายงบประมาณ เพื่อให้แผนงาน/โครงการภายใต้งบประมาณบรรลุวัตถุประสงค์ตามกรอบ ระยะเวลา

สูตรการคำนวณ :

$$\frac{\text{เงินงบประมาณรายจ่ายภาพรวมที่ส่วนราชการเบิกจ่าย ตั้งแต่เดือนตุลาคม 2555 ถึงเดือนมีนาคม 2556} \times 100}{\text{วงเงินงบประมาณรายจ่ายภาพรวมที่ส่วนราชการได้รับ}}$$

เกณฑ์การให้คะแนน :

ช่วงปรับเกณฑ์การให้คะแนน +/- ร้อยละ 5 ต่อ 1 คะแนน โดยกำหนดเกณฑ์การให้คะแนน ดังนี้

ระดับ 1	ระดับ 2	ระดับ 3	ระดับ 4	ระดับ 5
44.02	46.46	48.91	51.36	53.80

เงื่อนไข :

1. กำหนดระดับคะแนน 3 เท่ากับ ร้อยละ 48.91 โดยคำนวณจากอัตราการเบิกจ่ายเงินงบประมาณรายจ่ายภาพรวม 6 เดือนแรก เฉลี่ยย้อนหลัง 3 ปี (ปีงบประมาณ พ.ศ. 2552 – 2554) โดยยกเว้นปีงบประมาณ พ.ศ. 2555 เนื่องจากเป็นปีที่ประกาศใช้พระราชบัญญัติงบประมาณรายจ่ายประจำปีงบประมาณ พ.ศ. 2555 ล่าช้า (ประกาศใช้วันที่ 8 กุมภาพันธ์ 2555) ดังนี้

ปีงบประมาณ	อัตราการเบิกจ่าย เงินงบประมาณรายจ่ายภาพรวม
6 เดือนแรกของปีงบประมาณ พ.ศ. 2552	46.24
6 เดือนแรกของปีงบประมาณ พ.ศ. 2553	48.78
6 เดือนแรกของปีงบประมาณ พ.ศ. 2554	51.71
เฉลี่ย	48.91

2. การคำนวณวงเงินงบประมาณรายจ่ายภาพรวม ไม่รวมเงินงบประมาณที่ได้รับจัดสรรเพิ่มเติมระหว่างปีงบประมาณ

3. ส่วนราชการสามารถตรวจสอบผลการเบิกจ่ายเงินงบประมาณรายจ่ายภาพรวมผ่านทางเว็บไซต์ของกรมบัญชีกลาง www.cgd.go.th หัวข้อ ข้อมูลสถิติ

รายละเอียดข้อมูลพื้นฐาน :

ข้อมูลพื้นฐานประกอบตัวชี้วัด	หน่วยวัด	ผลการดำเนินงานในอดีต ปีงบประมาณ พ.ศ.			
		2552	2553	2554	2555
ร้อยละความสำเร็จของการเบิกจ่ายเงินงบประมาณรายจ่ายภาพรวม 6 เดือนแรก	ร้อยละ	46.24	48.78	51.71	49.20

แหล่งข้อมูล/วิธีการจัดเก็บข้อมูล :

ใช้ข้อมูลในการติดตามและประเมินผลจากกรมบัญชีกลาง กระทรวงการคลัง ซึ่งจะใช้ข้อมูลผลการเบิกจ่ายเงินงบประมาณรายจ่ายภาพรวมของส่วนราชการ ทั้งที่เบิกจ่ายในส่วนกลางและส่วนภูมิภาค ตั้งแต่เดือนตุลาคม 2555 ถึงเดือนมีนาคม 2556 จากระบบการบริหารการเงินการคลังภาครัฐแบบอิเล็กทรอนิกส์ (GFMS)

แนวทางการประเมินผล :

ที่ปรึกษาประเมินผล	ส่วนราชการ
<p>ใช้ข้อมูลในการติดตามและประเมินผลจาก กรมบัญชีกลาง กระทรวงการคลัง ซึ่งจะใช้ ข้อมูลผลการเบิกจ่ายเงินงบประมาณรายจ่าย ภาพรวมของส่วนราชการ ทั้งที่เบิกจ่ายใน ส่วนกลางและส่วนภูมิภาคจากระบบการ บริหารการเงินการคลังภาครัฐแบบ อิเล็กทรอนิกส์ (GFMIS)</p>	<p>การเตรียมการเพื่อการติดตาม และประเมินผล</p> <p>➤ เอกสารการรายงานการใช้จ่ายเงินงบประมาณของ ส่วน ราชการที่ส่งให้กับหน่วยงานที่เกี่ยวข้อง เช่น</p> <p>1) แบบจัดทำแผน/รายงานผลการใช้จ่าย งบประมาณตามผลผลิต/โครงการ จำแนกตามงบ รายจ่าย ประจำปีงบประมาณ พ.ศ. 2556 (แบบ สงป. 302)</p> <p>๒) เอกสาร หลักฐานแสดงการโอนเปลี่ยนแปลง งบประมาณรายจ่าย ประจำปีงบประมาณ พ.ศ. 2556 ที่ได้รับการอนุมัติจากผู้มีอำนาจ</p> <p>๓) เอกสาร หลักฐานแสดงการโอนเปลี่ยนแปลง รายการงบประมาณรายจ่าย ประจำปีงบประมาณ พ.ศ.2556 ที่ได้รับการอนุมัติจากผู้มีอำนาจ</p>

หน่วยงานผู้รับผิดชอบ : สำนักบริหารการรับ-จ่ายเงินภาครัฐ กรมบัญชีกลาง

หน่วยงาน / ผู้รับผิดชอบ	หมายเลขโทรศัพท์
1. นางสาวปทุมมาลัย ไหมเรียง	0 2127 7132
2. นางสาวทิวาพร ผาสุข	0 2127 7000
3. นางสาวจุลลิกา พานิชเจริญ	ต่อ 4206 และ 4618
	E-Mail : disadmgr@cgd.go.th

ตัวชี้วัดที่ 4.3 ร้อยละความสำเร็จของการเบิกจ่ายเงินงบประมาณรายจ่ายภาพรวม 12 เดือน

น้ำหนัก : ร้อยละ (ตามกรณีดังกล่าวข้างต้น)

คำอธิบาย :

- การพิจารณาผลสำเร็จของการเบิกจ่ายเงินงบประมาณรายจ่ายภาพรวม 12 เดือน จะใช้อัตราการเบิกจ่ายเงินงบประมาณรายจ่ายภาพรวมของส่วนราชการ ทั้งที่เบิกจ่ายในส่วนกลางและส่วนภูมิภาคเป็นตัวชี้วัดความสามารถในการเบิกจ่ายเงินของส่วนราชการ ทั้งนี้ไม่รวมเงินงบประมาณที่ได้รับการจัดสรรเพิ่มเติมระหว่างปีงบประมาณ โดยจะใช้ข้อมูลการเบิกจ่ายดังกล่าวจากระบบการบริหารการเงินการคลังภาครัฐแบบอิเล็กทรอนิกส์ (GFMIS)
- การให้คะแนนจะพิจารณาตามความสามารถในการเบิกจ่ายเงินงบประมาณรายจ่ายภาพรวมของส่วนราชการเทียบกับวงเงินงบประมาณรายจ่ายภาพรวมที่ส่วนราชการได้รับ ตั้งแต่เดือนตุลาคม 2555 ถึงเดือนกันยายน 2556 หากมีการโอนเปลี่ยนแปลงงบประมาณระหว่างปี (รายจ่ายประจำไปรายจ่ายลงทุน หรือรายจ่ายลงทุนไปรายจ่ายประจำ) จะนำยอดงบประมาณหลังโอนเปลี่ยนแปลงแล้วมาเป็นฐานในการคำนวณ

เหตุผล :

ตามที่ประกาศใช้พระราชบัญญัติงบประมาณรายจ่ายประจำปีงบประมาณ พ.ศ. 2556 เมื่อวันที่ 1 ตุลาคม 2556 ประกอบกับรัฐบาลมีแนวทางการบริหารจัดการรายจ่ายภาครัฐ โดยให้ความสำคัญกับการเร่งรัดการใช้จ่ายงบประมาณ เพื่อให้แผนงาน/โครงการภายใต้งบประมาณบรรลุวัตถุประสงค์ตามกรอบระยะเวลา

สูตรการคำนวณ :

$$\frac{\text{เงินงบประมาณรายจ่ายภาพรวมที่ส่วนราชการเบิกจ่าย ตั้งแต่เดือนตุลาคม 2555 ถึงเดือนกันยายน 2556} \times 100}{\text{วงเงินงบประมาณรายจ่ายภาพรวมที่ส่วนราชการได้รับ}}$$

เกณฑ์การให้คะแนน :

ช่วงปรับเกณฑ์การให้คะแนน +/- ร้อยละ 1 ต่อ 1 คะแนน โดยกำหนดเกณฑ์การให้คะแนน ดังนี้

ระดับ 1	ระดับ 2	ระดับ 3	ระดับ 4	ระดับ 5
92	93	94	95	96

หมายเหตุ :

- กำหนดระดับคะแนน 3 เท่ากับ ร้อยละ 94 ซึ่งเป็นค่าเป้าหมายการเบิกจ่ายเงินงบประมาณรายจ่ายภาพรวมตามที่คณะรัฐมนตรีกำหนด
- การคำนวณวงเงินงบประมาณรายจ่ายภาพรวม ไม่รวมเงินงบประมาณที่ได้รับจัดสรรเพิ่มเติมระหว่างปีงบประมาณ
- ส่วนราชการสามารถตรวจสอบผลการเบิกจ่ายเงินงบประมาณรายจ่ายภาพรวมผ่านทางเว็บไซต์ของกรมบัญชีกลาง www.cgd.go.th หัวข้อ ข้อมูลสถิติ

รายละเอียดข้อมูลพื้นฐาน :

ข้อมูลพื้นฐานประกอบตัวชี้วัด	หน่วยวัด	ผลการดำเนินงานในอดีต ปีงบประมาณ พ.ศ.			
		2552	2553	2554	2555
ร้อยละความสำเร็จของการเบิกจ่ายเงินงบประมาณรายจ่ายภาพรวม 12 เดือน	ร้อยละ	92.42	95.76	94.58	90.27

แหล่งข้อมูล/วิธีการจัดเก็บข้อมูล :

ใช้ข้อมูลในการติดตามและประเมินผลจากกรมบัญชีกลาง กระทรวงการคลัง ซึ่งจะใช้ข้อมูลผลการเบิกจ่ายเงินงบประมาณรายจ่ายภาพรวมของส่วนราชการ ทั้งที่เบิกจ่ายในส่วนกลางและส่วนภูมิภาค ตั้งแต่เดือนตุลาคม 2555 ถึงเดือนกันยายน 2556 จากระบบการบริหารการเงินการคลังภาครัฐแบบอิเล็กทรอนิกส์ (GFMIS)

แนวทางการประเมินผล :

ที่ปรึกษาประเมินผล	ส่วนราชการ
<p>✎ ใช้ข้อมูลในการติดตามและประเมินผลจากกรมบัญชีกลาง กระทรวงการคลัง ซึ่งจะใช้ข้อมูลผลการเบิกจ่ายเงินงบประมาณรายจ่ายภาพรวมของส่วนราชการ ทั้งที่เบิกจ่ายในส่วนกลางและส่วนภูมิภาคจากระบบการบริหารการเงินการคลังภาครัฐแบบอิเล็กทรอนิกส์ (GFMIS)</p>	<p>✎ การเตรียมการเพื่อการติดตาม และประเมินผล</p> <p>▶ เอกสารการรายงานการใช้จ่ายเงินงบประมาณของ ส่วนราชการที่ส่งให้กับหน่วยงานที่เกี่ยวข้อง เช่น</p> <p>1) แบบจัดทำแผน/รายงานผลการใช้จ่ายเงินงบประมาณตามผลผลิต/โครงการ จำแนกตามงบรายจ่าย ประจำปีงบประมาณ พ.ศ. 2556 (แบบสงป. 302)</p> <p>2) เอกสาร หลักฐานแสดงการโอนเปลี่ยนแปลงงบประมาณรายจ่าย ประจำปีงบประมาณ พ.ศ. 2556 ที่ได้รับการอนุมัติจากผู้มีอำนาจ</p> <p>3) เอกสาร หลักฐานแสดงการโอนเปลี่ยนแปลงรายการงบประมาณรายจ่าย ประจำปีงบประมาณ พ.ศ. 2556 ที่ได้รับการอนุมัติจากผู้มีอำนาจ</p>

หน่วยงานผู้รับผิดชอบ : สำนักบริหารการรับ-จ่ายเงินภาครัฐ กรมบัญชีกลาง

หน่วยงาน / ผู้รับผิดชอบ	หมายเลขโทรศัพท์
1. นางสาวปทุมมาลัย ไหมเรียง	0 2127 7132
2. นางสาวทิวาพร ผาสุข	0 2127 7000
3. นางสาวจุลลิกา พานิชเจริญ	ต่อ 4206 และ 4618 E-Mail : disadmgr@cgd.go.th

ตัวชี้วัดที่ 4.4 ร้อยละความสำเร็จของการเบิกจ่ายเงินงบประมาณตามแผน

น้ำหนัก : ร้อยละ (ตามกรณีดังกล่าวข้างต้น)

คำอธิบาย :

- การพิจารณาผลสำเร็จของการเบิกจ่ายเงินงบประมาณตามแผน จะใช้ผลการเบิกจ่ายเงินงบประมาณรายจ่ายภาพรวมของส่วนราชการ ทั้งที่เบิกจ่ายในส่วนกลางและส่วนภูมิภาคเทียบกับแผนการใช้จ่ายเงินงบประมาณในแต่ละไตรมาส เป็นตัวชี้วัดความสามารถในการเบิกจ่ายเงินงบประมาณของส่วนราชการ ทั้งนี้ ข้อมูลแผนการใช้จ่ายเงินงบประมาณที่ส่วนราชการบันทึกตามหลักเกณฑ์และวิธีการที่สำนักงบประมาณกำหนดภายใต้วงเงินงบประมาณที่ได้รับตามพระราชบัญญัติงบประมาณรายจ่ายประจำปีงบประมาณ พ.ศ. 2556 จะเป็นแผนตั้งต้นในระบบ GFMS ดังนั้น เมื่อมีการนำแผนไปปฏิบัติแล้วจะต้องติดตามประเมินผลเพื่อตรวจสอบผลการปฏิบัติงาน หากไม่เป็นไปตามแผนการใช้จ่ายเงินที่ได้ทำไว้ให้ปรับปรุงแผนการใช้จ่ายเงินในระบบ GFMS ในเดือนปัจจุบันและเดือนถัดไป โดยให้ดำเนินการให้แล้วเสร็จภายในไตรมาสที่ 3 หรือภายในเดือนมิถุนายน 2556

- การให้คะแนนพิจารณาตามความสามารถในการเบิกจ่ายเงินงบประมาณภาพรวมเทียบกับวงเงินตามแผนการใช้จ่ายเงินแต่ละไตรมาส และคำนวณค่าเฉลี่ยของทั้ง 4 ไตรมาสเป็นผลการดำเนินงานของส่วนราชการ

เหตุผล :

ตามที่ประกาศใช้พระราชบัญญัติงบประมาณรายจ่ายประจำปีงบประมาณ พ.ศ. ๒๕๕๖ เมื่อวันที่ ๑ ตุลาคม ๒๕๕๕ ประกอบกับรัฐบาลมีแนวทางการบริหารจัดการรายจ่ายภาครัฐ โดยให้ความสำคัญกับการเร่งรัดการใช้จ่ายงบประมาณ เพื่อให้แผนงาน/โครงการภายใต้งบประมาณบรรลุวัตถุประสงค์ตามกรอบระยะเวลา

สูตรการคำนวณ :

$$\left(\frac{X_1}{Y_1} * 100 + \frac{X_2}{Y_2} * 100 + \frac{X_3}{Y_3} * 100 + \frac{X_4}{Y_4} * 100 \right) / 4$$

กำหนดให้ X_1, X_2, X_3, X_4 = ผลการเบิกจ่ายเงินงบประมาณรายจ่ายภาพรวมที่ส่วนราชการเบิกจ่ายแต่ละไตรมาส

Y_1, Y_2, Y_3, Y_4 = วงเงินงบประมาณตามแผนการใช้จ่ายเงินในปีงบประมาณ พ.ศ. 2556 ในระบบ GFMS แต่ละไตรมาส

เกณฑ์การให้คะแนน :

ช่วงปรับเกณฑ์การให้คะแนน +/- ร้อยละ 1 ต่อ 1 คะแนน โดยกำหนดเกณฑ์การให้คะแนน ดังนี้

ระดับ 1	ระดับ 2	ระดับ 3	ระดับ 4	ระดับ 5
92	93	94	95	96

เงื่อนไข :

1. กำหนดระดับคะแนน 3 คะแนน เท่ากับ ค่าเฉลี่ยร้อยละของทั้ง 4 ไตรมาสอยู่ที่ร้อยละ 94 และระดับ 5 คะแนน เท่ากับ ค่าเฉลี่ยร้อยละของทั้ง 4 ไตรมาสอยู่ที่ร้อยละ 96

ตัวอย่าง ส่วนราชการได้รับเงินงบประมาณรายจ่ายประจำปีงบประมาณ พ.ศ. 2556 จำนวน 315 ล้านบาท โดยได้ทำแผนการใช้จ่ายเงินเพื่อให้สำนักงบประมาณเห็นชอบแล้ว ตั้งแต่ต้นปีงบประมาณ (แผนตั้งต้น) ต่อมาวันที่ 15 พฤศจิกายน 2555 กรมบัญชีกลางเปิดระบบให้ปรับปรุงแผนการใช้จ่ายเงิน ซึ่งหน่วยงานประเมินผลแล้วไม่สามารถดำเนินการได้ตามแผนการใช้จ่ายเงินเดิม จึงได้ปรับปรุงแผนการใช้จ่ายเงิน (แผนปรับปรุง) ตั้งแต่เดือนพฤศจิกายน 2555 ซึ่งประมาณการว่าจะเบิกจ่ายเงินงบประมาณได้ภายในปีงบประมาณ พ.ศ. 2556 จำนวนทั้งสิ้น 308 ล้านบาท โดยผลการเบิกจ่ายเงินจริงของแต่ละไตรมาส เป็นดังนี้

รายการ	ไตรมาสที่ 1	ไตรมาสที่ 2	ไตรมาสที่ 3	ไตรมาสที่ 4	รวมทั้งสิ้น
แผนตั้งต้น	78	70	67	100	315
แผนปรับปรุง (1)	40	75	78	115	308
ผลการเบิกจ่าย (2)	39	69	74	115	297
ร้อยละผลการเบิกจ่ายเงินเทียบกับแผน (2) / (1) * 100	97.50	92.00	94.87	100	

ดังนั้น เมื่อคำนวณค่าเฉลี่ยร้อยละของทั้ง 4 ไตรมาส คิดเป็นผลการดำเนินงานของส่วนราชการ เท่ากับ $(97.50\% + 92.00\% + 94.87\% + 100.00\%) / 4 = 96.09\%$ อยู่ที่ระดับคะแนน 5 คะแนน

2. การคำนวณวงเงินงบประมาณตามแผนการใช้จ่ายเงินในปีงบประมาณ พ.ศ. 2556 ไม่รวมเงินงบประมาณที่ได้รับจัดสรรเพิ่มเติมระหว่างปีงบประมาณ

3. ส่วนราชการสามารถตรวจสอบผลการเบิกจ่ายเงินงบประมาณรายจ่ายภาพรวมเปรียบเทียบกับแผนการใช้จ่ายเงินผ่านทางเว็บไซต์ของกรมบัญชีกลาง www.cgd.go.th หัวข้อ ข้อมูลสถิติ

รายละเอียดข้อมูลพื้นฐาน :

ข้อมูลพื้นฐานประกอบตัวชี้วัด	หน่วยวัด	ผลการดำเนินงานในอดีต ปีงบประมาณ พ.ศ.			
		2552	2553	2554	2555
ร้อยละความสำเร็จของการเบิกจ่าย เงินงบประมาณตามแผน	ร้อยละ	-	-	-	96.18

แหล่งข้อมูล/วิธีการจัดเก็บข้อมูล :

ใช้ข้อมูลในการติดตามและประเมินผลจากกรมบัญชีกลาง กระทรวงการคลัง ซึ่งจะใช้ข้อมูลผลการเบิกจ่ายเงินงบประมาณรายจ่ายภาพรวมของส่วนราชการ ทั้งที่เบิกจ่ายในส่วนกลางและส่วนภูมิภาคจากระบบการบริหารการเงินการคลังภาครัฐแบบอิเล็กทรอนิกส์ (GFMIS) และข้อมูลแผนการใช้จ่ายงบประมาณของส่วนราชการจากระบบของสำนักงบประมาณและระบบ GFMIS

แนวทางการประเมินผล :

ที่ปรึกษาประเมินผล	ส่วนราชการ
<p>ใช้ข้อมูลในการติดตามและประเมินผลจากกรมบัญชีกลาง กระทรวงการคลัง ซึ่งจะใช้ข้อมูลผลการเบิกจ่ายเงินงบประมาณรายจ่ายภาพรวมของส่วนราชการ ทั้งที่เบิกจ่ายในส่วนกลางและส่วนภูมิภาคจากระบบการบริหารการเงินการคลังภาครัฐแบบอิเล็กทรอนิกส์ (GFMIS) และข้อมูลแผนการใช้จ่ายงบประมาณของส่วนราชการจากระบบของสำนักงบประมาณและระบบ GFMIS</p>	<p>การเตรียมการเพื่อการติดตาม และประเมินผล</p> <p>▶ เอกสารการรายงานการใช้จ่ายงบประมาณของ ส่วนราชการที่ส่งให้กับหน่วยงานที่เกี่ยวข้อง เช่น</p> <p>1) แบบจัดทำแผน/รายงานผลการใช้จ่ายงบประมาณตามผลผลิต/โครงการ จำแนกตามงบรายจ่าย ประจำปีงบประมาณ พ.ศ. 2556 (แบบสงป. 302)</p> <p>2) เอกสาร หลักฐานแสดงการโอนเปลี่ยนแปลงงบประมาณรายจ่าย ประจำปีงบประมาณ พ.ศ. 2556 ที่ได้รับการอนุมัติจากผู้มีอำนาจ</p> <p>3) เอกสาร หลักฐานแสดงการโอนเปลี่ยนแปลงรายการงบประมาณรายจ่าย ประจำปีงบประมาณ พ.ศ. 2556 ที่ได้รับการอนุมัติจากผู้มีอำนาจ</p>

หน่วยงานผู้รับผิดชอบ : สำนักบริหารการรับ-จ่ายเงินภาครัฐ กรมบัญชีกลาง

หน่วยงาน / ผู้รับผิดชอบ	หมายเลขโทรศัพท์
1. นางสาวปทุมมาลัย ไหมเรียง	0 2127 7132
2. นางสาวทิวาพร ผาสุข	0 2127 7000
3. นางสาวจุลลิกา พานิชเจริญ	ต่อ 4206 และ 4618
	E-Mail : disadmgr@cgd.go.th

ตัวชี้วัดที่ 5 ระดับความสำเร็จของปริมาณผลผลิตที่ทำได้จริงเปรียบเทียบกับเป้าหมายผลผลิตตาม
เอกสารงบประมาณรายจ่าย

น้ำหนัก : ร้อยละ 2.5

คำอธิบาย :

● เพื่อให้สอดคล้องกับแผนยุทธศาสตร์ของส่วนราชการ และยุทธศาสตร์การจัดสรรงบประมาณรายจ่ายประจำปีงบประมาณ พ.ศ. 2556 และเป็นการผลักดันให้ส่วนราชการปฏิบัติราชการเพื่อให้บรรลุผลตามยุทธศาสตร์การจัดสรรงบประมาณได้อย่างมีประสิทธิภาพและประสิทธิผล

● วัดผลสำเร็จจากร้อยละของผลผลิต (Output) เปรียบเทียบปริมาณของงานหรือโครงการที่ส่วนราชการทำได้ในปีงบประมาณ พ.ศ. 2556 เทียบกับเป้าหมายผลผลิตของตัวชี้วัดเชิงปริมาณสำหรับปีงบประมาณ พ.ศ. 2556 ที่กำหนดไว้ตาม “เอกสารงบประมาณรายจ่ายประจำปีงบประมาณ พ.ศ.2556”

ตารางและสูตรการคำนวณ :

ผลผลิต (i)	น้ำหนัก (W _i)	เกณฑ์การให้คะแนนเทียบกับ ร้อยละของเป้าหมายผลผลิต					คะแนนที่ได้ (SM _i)	คะแนน ถ่วงน้ำหนัก (W _i × SM _i)
		1	2	3	4	5		
ผลผลิตที่1	W ₁	80	85	90	95	100	SM ₁	(W ₁ × SM ₁)
ผลผลิตที่2	W ₂	80	85	90	95	100	SM ₂	(W ₂ × SM ₂)
.	.	80	85	90	95	100	.	.
.	.	80	85	90	95	100	.	.
ผลผลิตที่ i	W _i	80	85	90	95	100	SM _i	(W _i × SM _i)
น้ำหนักรวม	∑ W _i = 1	ค่าคะแนนของตัวชี้วัดนี้เท่ากับ						∑ (W _i × SM _i)

ผลรวมคะแนนเฉลี่ยถ่วงน้ำหนัก เท่ากับ

$$\frac{\sum (W_i \times SM_i)}{\sum W_i} \quad \text{หรือ} \quad \frac{(W_1 \times SM_1) + (W_2 \times SM_2) + \dots + (W_i \times SM_i)}{W_1 + W_2 + \dots + W_i}$$

โดยที่ :

- W หมายถึง น้ำหนักความสำคัญที่ให้กับแต่ละเป้าหมายผลผลิต และผลรวมของน้ำหนักของทุกเป้าหมายผลผลิต เท่ากับ 1
- SM หมายถึง คะแนนที่ได้จากการเทียบกับร้อยละของเป้าหมายผลผลิต
- i หมายถึง ลำดับที่ของเป้าหมายผลผลิต ได้แก่ 1, 2, ..., i

เกณฑ์การให้คะแนน :

ช่วงปรับเกณฑ์การให้คะแนน +/- 1 ต่อ 1 คะแนน โดยกำหนดเกณฑ์การให้คะแนน ดังนี้

ระดับคะแนน	เกณฑ์การให้คะแนน
1	$\sum (W_i \times SM_i) = 1$
2	$\sum (W_i \times SM_i) = 2$
3	$\sum (W_i \times SM_i) = 3$
4	$\sum (W_i \times SM_i) = 4$
5	$\sum (W_i \times SM_i) = 5$

หมายเหตุ : -

เงื่อนไข :

- 1) การกำหนดน้ำหนักที่จัดสรรให้แต่ละเป้าหมายผลผลิตให้ถ่วงน้ำหนักตามลำดับความสำคัญของเป้าหมายผลผลิต หากไม่ระบุน้ำหนัก ให้ถือว่าทุกเป้าหมายผลผลิตมีน้ำหนักเท่ากัน
- 2) กรณีส่วนราชการเปลี่ยนแปลงเป้าหมายผลผลิตที่กำหนดไว้ตามเอกสารงบประมาณรายจ่าย ประจำปีงบประมาณ พ.ศ. 2556 ต้องได้รับความเห็นชอบจากสำนักงบประมาณ
- 3) กรณีที่ส่วนราชการไม่มีตัวชี้วัดเชิงปริมาณตามเอกสารงบประมาณรายจ่ายให้นำค่าน้ำหนักรวม ร้อยละ 2.5 ไปไว้ที่ตัวชี้วัดที่ 3 “ระดับความสำเร็จของการจัดทำต้นทุนต่อหน่วยผลผลิต” ร้อยละ 1 และตัวชี้วัดที่ 4 “ร้อยละความสำเร็จของการเบิกจ่ายเงินงบประมาณ” ร้อยละ 1.5 โดยมีน้ำหนัก ดังนี้

กรณีที่ 1 ส่วนราชการได้รับเงินงบประมาณรายจ่ายลงทุน วัดผล 4 ตัวชี้วัด

ตัวชี้วัด	น้ำหนัก
ร้อยละความสำเร็จของการเบิกจ่ายเงินงบประมาณรายจ่ายลงทุน	1+0.5 = 1.5
ร้อยละความสำเร็จของการเบิกจ่ายเงินงบประมาณรายจ่ายภาพรวม 6 เดือนแรก	0.5+0.25 = 0.75
ร้อยละความสำเร็จของการเบิกจ่ายเงินงบประมาณรายจ่ายภาพรวม 12 เดือน	0.5+0.25 = 0.75
ร้อยละความสำเร็จของการเบิกจ่ายเงินงบประมาณตามแผน	0.5+0.5 = 1

กรณีที่ 2 ส่วนราชการไม่ได้รับเงินงบประมาณรายจ่ายลงทุน วัดผล 3 ตัวชี้วัด

ตัวชี้วัด	น้ำหนัก
ร้อยละความสำเร็จของการเบิกจ่ายเงินงบประมาณรายจ่ายภาพรวม 6 เดือนแรก	0.75+0.25 = 1
ร้อยละความสำเร็จของการเบิกจ่ายเงินงบประมาณรายจ่ายภาพรวม 12 เดือน	0.75+0.25 = 1
ร้อยละความสำเร็จของการเบิกจ่ายเงินงบประมาณตามแผน	1+1 = 2

แนวทางการประเมินผล :

แนวทางการประเมินผล
<p>1. ประเมินผลจากข้อมูล เอกสาร หลักฐานต่างๆ</p> <ul style="list-style-type: none"> ☒ รายละเอียดแผนการดำเนินงาน ดังนี้ <ul style="list-style-type: none"> ▶ ผลผลิตเชิงปริมาณของส่วนราชการตาม “เอกสารงบประมาณฉบับที่ 3 งบประมาณรายจ่ายประจำปีงบประมาณ พ.ศ. 2556” ของสำนักงบประมาณ ▶ เป้าหมายเชิงปริมาณที่ต้องดำเนินการให้แล้วเสร็จในปีงบประมาณ พ.ศ. 2556 ▶ ไม่นับรวมผลผลิตเชิงปริมาณที่ได้เข้าไปเป็นตัวชี้วัดเพื่อการประเมินผลสำเร็จตามแผนยุทธศาสตร์ของกระทรวง กลุ่มภารกิจ หรือกรม ☒ รายละเอียดผลการดำเนินงานของผลผลิตเชิงปริมาณ ดังนี้ <ul style="list-style-type: none"> ▶ รายงานสรุปปริมาณผลผลิตที่สามารถดำเนินการได้จริงของผลผลิตเชิงปริมาณแต่ละผลผลิต ☒ เอกสาร หลักฐานที่แสดงให้เห็นว่าการดำเนินการของผลผลิตได้บรรลุผลตามข้อมูลที่แจ้งมาจริง ได้แก่ <ul style="list-style-type: none"> ▶ สำเนารายงาน แผน/ผลการปฏิบัติงานและการใช้จ่ายงบประมาณตามแบบ สงป.301 ที่จัดส่งให้กับสำนักงบประมาณ ณ งวดสิ้นปีงบประมาณ พ.ศ.2556 ☒ กรณีส่วนราชการเปลี่ยนเป้าหมายของผลผลิตตามเอกสารงบประมาณรายจ่าย ต้องได้รับความเห็นชอบจากสำนักงบประมาณจึงสามารถนำเป้าหมายที่ปรับเปลี่ยนแล้วมาใช้ในการประเมินผลได้ พร้อมแนบเอกสารหลักฐานที่สำนักงบประมาณให้ความเห็นชอบดังกล่าว
<p>2. ประเมินผลจากข้อมูลที่ได้จากการสัมภาษณ์บุคคลที่เกี่ยวข้องต่างๆ</p> <ul style="list-style-type: none"> ▶ ผู้กำกับดูแลตัวชี้วัด ▶ ผู้จัดเก็บข้อมูล
<p>3. การสังเกตการณ์</p> <ul style="list-style-type: none"> ☒ กระบวนการรวบรวมข้อมูลผลการดำเนินงานของผลผลิตควรมีคุณสมบัติ ดังนี้ <ul style="list-style-type: none"> ▶ ความถูกต้อง เช่น แบบฟอร์มและเจ้าหน้าที่ที่รับผิดชอบในการตรวจสอบข้อมูลก่อนและหลังการจัดเก็บทุกครั้ง รวมทั้งแบบฟอร์มและเจ้าหน้าที่ที่รับผิดชอบในการสอบถามข้อมูลต่างๆ จากเจ้าของข้อมูลทุก 1 เดือน ▶ ความน่าเชื่อถือ เช่น ระบุแหล่งที่มาได้ชัดเจน สามารถสอบย้อนข้อมูลกับหน่วยงานเจ้าของข้อมูลได้ มีการจัดเก็บเป็นระบบและมีเจ้าหน้าที่รับผิดชอบในการจัดเก็บ ▶ ความทันสมัย เช่น ความถี่ในการปรับปรุงข้อมูลให้เป็นปัจจุบันทุกครั้งที่ข้อมูลมีการเปลี่ยนแปลงลงในระบบฐานข้อมูล ▶ ความสามารถในการตรวจสอบได้ เช่น ส่วนราชการมีความพร้อมให้คณะกรรมการฯ ส่วนราชการ ภาคเอกชน และประชาชนตรวจสอบข้อมูลได้ ☒ สภาพแวดล้อมของสถานที่ที่ดำเนินการตามกิจกรรมหรือโครงการหลัก ☒ การเก็บรักษาและดูแลเอกสาร/ข้อมูล

หน่วยงานผู้รับผิดชอบ :

สำนักติดตามและประเมินผลการพัฒนาระบบราชการ สำนักงาน ก.พ.ร.

ผู้รับผิดชอบ		หมายเลขโทรศัพท์
1. นางศิริเนตร	กล้าหาญ	0 2356 9941
2. นางสาวดารารัตน์	โฆษิตพิพัฒน์	0 2356 9999 ต่อ 8814
3. นางสาวสุภลักษณ์	ชมภรัตน์	0 2356 9999 ต่อ 8907
4. นางสาวนฤมล	தியะแสงทอง	0 2356 9999 ต่อ 8860

ตัวชี้วัดที่ 6 ระดับความสำเร็จของการดำเนินการตามมาตรการประหยัดพลังงานของส่วนราชการ

น้ำหนัก : ร้อยละ 3

คำอธิบาย :

ความสำเร็จของการดำเนินการตามมาตรการประหยัดพลังงานของส่วนราชการ หมายถึง การที่ส่วนราชการสามารถจัดการใช้ไฟฟ้าและน้ำมันเชื้อเพลิงภายในส่วนราชการได้อย่างมีประสิทธิภาพ และมีผลการใช้ไฟฟ้าและน้ำมันเชื้อเพลิงลดลงได้อย่างน้อยร้อยละ 10

เหตุผล :

พลังงานเป็นปัจจัยที่สำคัญในการตอบสนองความต้องการของประชาชน ภาคธุรกิจและอุตสาหกรรม แต่ประเทศไทยมิได้มีแหล่งพลังงานเชิงพาณิชย์ภายในประเทศมากพอกับความต้องการ ทำให้ต้องพึ่งพาพลังงานจากต่างประเทศเป็นส่วนใหญ่ ที่ปัจจุบันมีมูลค่ากว่า 5 แสนล้านบาท แนวทางสำคัญที่จะช่วยลดอัตราการเพิ่มความต้องการใช้พลังงานของประเทศ คือการส่งเสริมให้มีการใช้พลังงานอย่างมีประสิทธิภาพและประหยัดในทุกภาคส่วน คณะรัฐมนตรีในการประชุมเมื่อวันที่ 20 มีนาคม 2555 ได้มีมติให้หน่วยงานราชการดำเนินมาตรการลดใช้พลังงานลงให้ได้อย่างน้อย 10% เพื่อเป็นตัวอย่างให้กับภาคเอกชน ภาคประชาชน ในการช่วยลดรายจ่ายของประเทศโดยลดการนำเข้าน้ำมันจากต่างประเทศ

ตารางและสูตรการคำนวณ :

พิจารณาจากร้อยละเฉลี่ยถ่วงน้ำหนักของพลังงาน 2 ชนิด คือ

1. ด้านไฟฟ้า
2. ด้านน้ำมันเชื้อเพลิง

สูตรการคำนวณค่าดัชนีการใช้พลังงาน :

1. ด้านไฟฟ้า

ดัชนีชี้วัดประสิทธิภาพการใช้ไฟฟ้า (Energy Utilization Index, EUI)	= $\frac{(90\% \text{ ของปริมาณการใช้ไฟฟ้ามาตรฐาน}) - \text{ปริมาณการใช้ไฟฟ้าจริง}}{\text{ปริมาณการใช้ไฟฟ้าจริง}}$
--	--

กำหนดให้

- ปริมาณการใช้ไฟฟ้ามาตรฐาน (kWh; กิโลวัตต์-ชั่วโมง) Standard Electricity Utilization; SEU หมายถึงตัวเลขประมาณการใช้ไฟฟ้าที่ควรจะเป็นของส่วนราชการนั้น ตั้งแต่วันที่ 1 ตุลาคม 2555 ถึง 30 กันยายน 2556 รวม 12 เดือน ที่จัดทำขึ้นจากการนำปัจจัยต่างๆ ที่มีผลต่อการใช้ไฟฟ้าของส่วนราชการนั้น เช่น พื้นที่ใช้สอย จำนวนบุคลากร เวลาที่ใช้ในการปฏิบัติงาน เป็นต้น ของแต่ละเดือน แล้วนำไปรายงานผ่าน www.e-report.energy.go.th ให้ครบ 12 เดือน
- 90% ของปริมาณการใช้ไฟฟ้ามาตรฐาน (kWh; กิโลวัตต์-ชั่วโมง) ตัวเลขประมาณการใช้ไฟฟ้าที่ควรจะเป็น (SEU) ของส่วนราชการนั้นและมีการใช้ไฟฟ้าลดลงอย่างน้อยร้อยละ 10 ตามมติคณะรัฐมนตรีเมื่อวันที่ 20 มีนาคม 2555
- ปริมาณการใช้ไฟฟ้าจริง Actual Electricity Utilization; AEU จำนวนหน่วยไฟฟ้าที่ใช้ไป

(kWh; กิโลวัตต์-ชั่วโมง)

จริงในกิจการของส่วนราชการ ตั้งแต่วันที่ 1 ตุลาคม 2555 ถึง 30 กันยายน 2556 รวม 12 เดือน โดยใช้ข้อมูลจากใบแจ้งหนี้การใช้ไฟฟ้าที่การไฟฟ้าเรียกเก็บแต่ละเดือน แล้วนำไปรายงานผ่าน www.e-report.energy.go.th ให้ครบ 12 เดือน

2. ด้านน้ำมันเชื้อเพลิง

ดัชนีชี้วัดประสิทธิภาพการใช้น้ำมัน (Energy Utilization Index, EU)	$= \frac{(90\% \text{ ของปริมาณการใช้น้ำมันมาตรฐาน}) - \text{ปริมาณการใช้น้ำมันจริง}}{\text{ปริมาณการใช้น้ำมันจริง}}$
--	---

กำหนดให้

- ปริมาณการใช้น้ำมันเชื้อเพลิงมาตรฐาน (ลิตร)

Standard Fuel Utilization; SFU หมายถึงตัวเลขประมาณการใช้น้ำมันเชื้อเพลิงที่ควรจะเป็นของส่วนราชการนั้น ตั้งแต่วันที่ 1 ตุลาคม 2555 ถึง 30 กันยายน 2556 รวม 12 เดือน ที่จัดทำขึ้นจากการนำปัจจัยต่างๆ ที่มีผลต่อการใช้น้ำมันเชื้อเพลิงของส่วนราชการนั้น เช่น พื้นที่รับผิดชอบ (ตารางกิโลเมตร) จำนวนบุคลากร เป็นต้น ของแต่ละเดือน แล้วนำไปรายงานผ่าน www.e-report.energy.go.th ให้ครบ 12 เดือน

- 90% ของปริมาณการใช้น้ำมันเชื้อเพลิงมาตรฐาน (ลิตร)

ตัวเลขประมาณการใช้น้ำมันเชื้อเพลิงที่ควรจะเป็น (SFU) ของส่วนราชการนั้นและมีการใช้น้ำมันเชื้อเพลิงลดลงอย่างน้อยร้อยละ 10 ตามมติคณะรัฐมนตรีเมื่อวันที่ 20 มีนาคม 2555

- ปริมาณการใช้น้ำมันเชื้อเพลิงจริง (ลิตร)

Actual Fuel Utilization; AFU จำนวนน้ำมันเชื้อเพลิง (ลิตร) ที่ใช้ไปจริงในยานพาหนะของส่วนราชการ ตั้งแต่วันที่ 1 ตุลาคม 2555 ถึง 30 กันยายน 2556 รวม 12 เดือน ได้แก่ เบนซิน ดีเซล แก๊สโซฮอล ไปโอดีเซล และก๊าซธรรมชาติ (NGV) โดยรวบรวมจำนวนหน่วยของเชื้อเพลิงที่ใช้ไปกับยานพาหนะของส่วนราชการทุกคันในแต่ละเดือน แล้วนำไปรายงานผ่าน www.e-report.energy.go.th ให้ครบ 12 เดือน

กรณีที่ส่วนราชการใช้น้ำมันเชื้อเพลิงทางเลือก ได้แก่ แก๊สโซฮอล (ใน 1 ลิตร มีน้ำมันเบนซินอยู่ 90%) น้ำมันไปโอดีเซล (ใน 1 ลิตร มีน้ำมันดีเซลอยู่ 95%) และก๊าซธรรมชาติ (NGV) ที่ใช้แทนเบนซินหรือดีเซล 100% นั้น การคำนวณปริมาณการใช้น้ำมันเชื้อเพลิงระบบจะประมวลผลเฉพาะจำนวนปริมาณน้ำมันเบนซิน น้ำมันดีเซล เท่านั้น ตามสูตรการคำนวณดังต่อไปนี้:

$$AFU = \text{ปริมาณน้ำมันเบนซิน} + \text{ปริมาณน้ำมันดีเซล} + (0.90 \times \text{ปริมาณน้ำมันแก๊สโซฮอล}) + (0.95 \times \text{ปริมาณน้ำมันไปโอดีเซล}) + (0.00 \times \text{ปริมาณ NGV})$$

เกณฑ์การให้คะแนน :

คะแนนการประเมินผลการประหยัดพลังงานของส่วนราชการคิดจากคะแนนเฉลี่ยของหน่วยงานทั้งหมดที่เป็นราชการบริหารส่วนกลางในสังกัดกรมที่จัดตั้งขึ้นตามกฎหมายกระทรวง และส่วนราชการที่ตั้งขึ้นเป็นหน่วยงานภายในกรมที่ไม่ปรากฏในกฎหมายกระทรวง โดยกำหนดเกณฑ์การให้คะแนนของแต่ละหน่วยงาน เป็นระดับขั้นของความสำเร็จ (Milestone) แบ่งเกณฑ์การให้คะแนนเป็น 5 ระดับ พิจารณาจากความก้าวหน้าของขั้นตอนการดำเนินงานตามเป้าหมายแต่ละระดับ ดังนี้

1. ด้านไฟฟ้า มีรายละเอียดเกณฑ์การให้คะแนนประเมินผล ดังนี้

ระดับ คะแนน	เกณฑ์การให้คะแนน	คะแนน
1	มีการติดตามและรายงานผลการดำเนินการตามมาตรการประหยัดพลังงานด้านไฟฟ้าของปีงบประมาณ 2556 รอบ 6 เดือน (ตุลาคม 2555 - มีนาคม 2556) และรอบ 12 เดือน (เมษายน 2556 - กันยายน 2556) ตามรูปแบบที่ สนพ. กำหนด	0.5000
2	2.1 มีการรายงานข้อมูลพื้นฐานสำหรับการประเมินปริมาณการใช้ไฟฟ้ามาตรฐานและค่าดัชนีการใช้ไฟฟ้าประจำปีงบประมาณ 2556 ตามหลักเกณฑ์และวิธีการที่ สนพ. กำหนดได้แล้วเสร็จ และครบถ้วน 12 เดือน นับตั้งแต่เดือนตุลาคม 2555 ถึงเดือนกันยายน 2556 2.2 มีการรายงานข้อมูลปริมาณการใช้ไฟฟ้าที่แท้จริง (kWh; กิโลวัตต์-ชั่วโมง) ประจำปีงบประมาณ 2556 ครบถ้วน 12 เดือน นับตั้งแต่เดือนตุลาคม 2555 ถึงเดือนกันยายน 2556	0.2500 0.2500
3	มีผลการคำนวณ EUI ด้านการใช้ไฟฟ้า ประจำปีงบประมาณ 2556 ตามสูตรการคำนวณที่ สนพ. กำหนด โดยอยู่ในช่วง -0.200 ถึง -0.333	0.0001 - 0.5000
4	มีผลการคำนวณ EUI ด้านการใช้ไฟฟ้า ประจำปีงบประมาณ 2556 ตามสูตรการคำนวณที่ สนพ. กำหนด โดยอยู่ในช่วง -0.091 ถึง -0.199	0.0001 - 0.5000
5	มีผลการคำนวณ EUI ด้านการใช้ไฟฟ้า ประจำปีงบประมาณ 2556 ตามสูตรการคำนวณที่ สนพ. กำหนด โดยอยู่ในช่วง 0 ถึง -0.090 ในกรณีที่ผลการคำนวณ EUI ด้านการใช้ไฟฟ้า มากกว่า 0 ส่วนราชการจะได้คะแนนระดับที่ 3, 4 และ 5 รวมกัน เท่ากับ 1.500 คะแนน	0.0001 - 0.5000

หมายเหตุ :

- ส่วนราชการจะต้องได้คะแนนเต็ม (เท่ากับ 0.5000) ในระดับคะแนนที่ 2 จึงจะได้รับการประเมินผลระดับคะแนนที่ 3, 4 และ 5
- การประเมินคะแนนในขั้นตอนที่ 3, 4 และ 5 เมื่อทราบ EUI แล้ว จะนำไปเทียบบัญญัติไตรยางค์เพื่อประเมินคะแนน
- กรณีที่ EUI ด้านการใช้ไฟฟ้า ประจำปีงบประมาณ 2556 ตามสูตรการคำนวณที่ สนพ. กำหนด มีค่าน้อยกว่า -0.333 ส่วนราชการจะได้คะแนนระดับที่ 3, 4 และ 5 รวมกัน เท่ากับ 0.000 คะแนน
- การประมวลคะแนนกรณีส่วนราชการมีหน่วยงานในสังกัดมาร่วมในการประเมินผล
 - ประเมินผลคะแนนของแต่ละหน่วยงานในสังกัดตามขั้นตอน เพื่อหาคะแนนของแต่ละหน่วยงาน
 - พิจารณาให้คะแนนของส่วนราชการ โดยคิดค่าเฉลี่ยจากคะแนนของหน่วยงานในสังกัดทั้งหมด
(= ผลรวมของคะแนนของหน่วยงานในสังกัดทั้งหมด / จำนวนหน่วยงานในสังกัดทั้งหมด)

2. ด้านน้ำมันเชื้อเพลิง มีรายละเอียดเกณฑ์การให้คะแนนประเมินผล ดังนี้

ระดับ คะแนน	เกณฑ์การให้คะแนน	คะแนน
1	มีการติดตามและรายงานผลการดำเนินการตามมาตรการประหยัดพลังงานด้านน้ำมันเชื้อเพลิงของปีงบประมาณ 2556 รอบ 6 เดือน (ตุลาคม 2555 - มีนาคม 2556) และรอบ 12 เดือน (เมษายน 2556 - กันยายน 2556) ตามรูปแบบที่ สนพ. กำหนด	0.5000
2	2.1 มีการรายงานข้อมูลพื้นฐานสำหรับการประเมินปริมาณการใช้น้ำมันเชื้อเพลิงมาตรฐานและค่าดัชนีการใช้น้ำมันเชื้อเพลิงประจำปีงบประมาณ 2556 ตามหลักเกณฑ์และวิธีการที่ สนพ. กำหนดได้แล้วเสร็จ และครบถ้วน 12 เดือน นับตั้งแต่เดือนตุลาคม 2555 ถึงเดือนกันยายน 2556	0.2500
	2.2 มีการรายงานข้อมูลปริมาณการใช้น้ำมันเชื้อเพลิงที่ใช้จริง (ลิตร) ประจำปีงบประมาณ 2556 ครบถ้วน 12 เดือน นับตั้งแต่เดือนตุลาคม 2555 ถึงเดือนกันยายน 2556	0.2500
3	มีผลการคำนวณ EUI ด้านการใช้น้ำมันเชื้อเพลิงประจำปีงบประมาณ พ.ศ. 2556 ตามสูตรการคำนวณที่ สนพ. กำหนด อยู่ในช่วง -0.200 ถึง -0.333	0.0001 - 0.5000
4	มีผลการคำนวณ EUI ด้านการใช้น้ำมันเชื้อเพลิงประจำปีงบประมาณ พ.ศ. 2556 ตามสูตรการคำนวณที่ สนพ. กำหนด อยู่ในช่วง -0.091 ถึง -0.199	0.0001 - 0.5000
5	มีผลการคำนวณ EUI ด้านการใช้น้ำมันเชื้อเพลิงประจำปีงบประมาณ พ.ศ. 2556 ตามสูตรการคำนวณที่ สนพ. กำหนด อยู่ในช่วง 0 ถึง -0.090 ในกรณีที่ผลการคำนวณค่าดัชนีการใช้น้ำมันเชื้อเพลิง มากกว่า 0 ส่วนราชการจะได้คะแนนระดับที่ 3, 4 และ 5 รวมกัน เท่ากับ 1.500 คะแนน	0.0001 - 0.5000

หมายเหตุ :

- ส่วนราชการจะต้องได้คะแนนเต็ม (เท่ากับ 0.5000) ในระดับคะแนนที่ 2 จึงจะได้รับการประเมินผลระดับคะแนนที่ 3, 4 และ 5
- การประเมินคะแนนในขั้นตอนที่ 3, 4 และ 5 เมื่อทราบ EUI แล้ว จะนำไปเทียบบัญญัติไตรยางค์เพื่อประเมินคะแนน
- กรณีที่ EUI ด้านการใช้น้ำมันเชื้อเพลิงประจำปีงบประมาณ พ.ศ. 2556 ตามสูตรการคำนวณที่ สนพ. กำหนด มีค่าน้อยกว่า -0.333 ส่วนราชการจะได้คะแนนระดับที่ 3, 4 และ 5 รวมกัน เท่ากับ 0.000 คะแนน
- การประมวลคะแนนกรณีส่วนราชการมีหน่วยงานในสังกัดมาร่วมในการประเมินผล
 - ประเมินผลคะแนนของแต่ละหน่วยงานในสังกัดตามขั้นตอน เพื่อหาคะแนนของแต่ละหน่วยงาน
 - พิจารณาให้คะแนนของส่วนราชการ โดยคิดค่าเฉลี่ยจากคะแนนของหน่วยงานในสังกัดทั้งหมด
(= ผลรวมของคะแนนของหน่วยงานในสังกัดทั้งหมด / จำนวนหน่วยงานในสังกัดทั้งหมด)

แผนภาพแสดงการให้คะแนนในระดับที่ 3, 4 และ 5

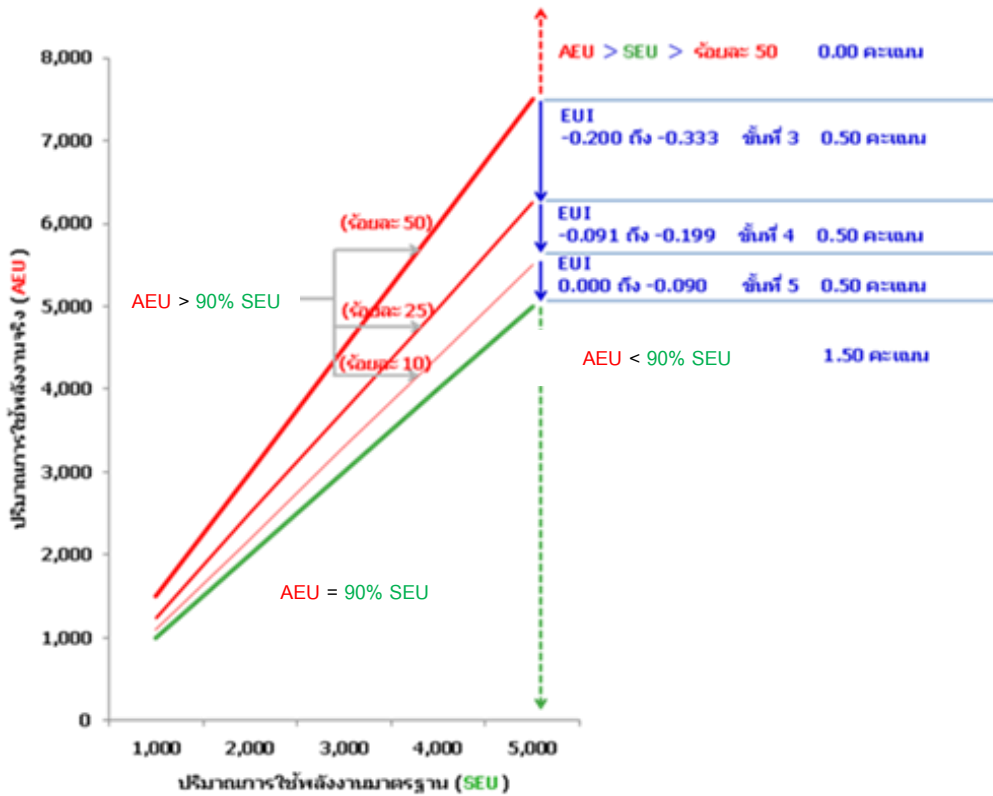

เงื่อนไข :

- 1) สำนักงาน ก.พ.ร. จะใช้ข้อมูลที่ส่วนราชการได้รายงานผลผ่าน www.e-report.energy.go.th ของสำนักงานนโยบายและแผนพลังงาน (สนพ.) เท่านั้น ในการประเมินระดับความสำเร็จของการดำเนินการตามมาตรการประหยัดพลังงานของส่วนราชการ

หน้าแรกของ www.e-report.energy.go.th



หมายเหตุ: การขอ username และ password ในการเข้าระบบ

- (1) จากหน่วยงานต้นสังกัด หรือ
- (2) จาก สนพ. โทร 0 2612 1555 ต่อ 358 หรือ 364

- 2) ส่วนราชการต้องส่งผลการดำเนินงานด้านไฟฟ้าและน้ำมันเชื้อเพลิง ในระดับคะแนนที่ 1 ถึง 5 ผ่านช่องทางเว็บไซต์ www.e-report.energy.go.th ภายในวันที่ 30 พฤศจิกายน 2556 เวลา 24.00 น.
- 3) สนพ. จัดทำผลสรุปการดำเนินงานของแต่ละส่วนราชการส่งถึงสำนักงาน ก.พ.ร. ภายในวันที่ 15 ธันวาคม 2556 โดยใช้ข้อมูลของแต่ละส่วนราชการส่งผลการดำเนินงานด้านไฟฟ้าและน้ำมันเชื้อเพลิง ในระดับคะแนนที่ 1 ถึง 5 ผ่านช่องทางเว็บไซต์ www.e-report.energy.go.th ณ วันที่ 30 พฤศจิกายน 2556 เวลา 24.00 น.
- 4) การรายงานผลการดำเนินงานและการประเมินผลตามมาตรการประหยัดพลังงาน:

หน่วยงานในส่วนราชการ

หมายถึง ส่วนราชการที่เป็นราชการบริหารส่วนกลางในสังกัดส่วนราชการระดับกรมที่จัดตั้งขึ้นตามกฎหมายกระทรวง และรวมถึงส่วนราชการที่ตั้งขึ้นเป็นหน่วยงานภายใน แต่ไม่ปรากฏในกฎหมายกระทรวง

สำหรับส่วนราชการที่เป็นราชการบริหารส่วนกลางในสังกัดส่วนราชการระดับกรมนั้น ซึ่งจัดตั้งขึ้นตามกฎหมายกระทรวง แต่ปฏิบัติงานอยู่ในภูมิภาค การรายงานผลการดำเนินงานและการประเมินผลของส่วนราชการนั้นๆ ให้พิจารณาจากสถานที่ตั้งของส่วนราชการว่า ตั้งอยู่ ณ จังหวัดใด ให้รายงานผลการดำเนินงานไปรวมกับจังหวัดที่ตั้งอยู่นั้น

ส่วนราชการ ที่มีจำนวนหน่วยงานในสังกัดและหรือในพื้นที่ที่รับผิดชอบมาร่วมในการประเมินผลการประหยัดพลังงาน มากกว่า 30 หน่วยงาน จะได้รับคะแนนส่วนเพิ่มอีก 0.05 เท่าของคะแนนที่ได้รับ โดยส่วนราชการนั้น จะต้องมีส่วนราชการที่รายงานข้อมูลผ่าน www.e-report.energy.go.th ครบทุกขั้นตอนเป็นจำนวนไม่น้อยกว่าร้อยละ 80 ของจำนวนหน่วยงานทั้งหมด

- ตัวอย่าง: ส่วนราชการ A มีหน่วยงานในสังกัดทั้งหมด 65 หน่วยงาน รายงานข้อมูลครบทุกขั้นตอน 55 หน่วยงาน (เท่ากับ 84%) ได้รับคะแนนตั้งต้นเฉลี่ย 4.2634 คะแนน และได้คะแนนส่วนเพิ่มอีก $0.05 * 4.2634$ เท่ากับ 0.2132 คะแนน จึงสรุปคะแนนของส่วนราชการ A เท่ากับ 4.4766 คะแนน (= 4.2634 + 0.2132)

หน่วยงานผู้รับผิดชอบ : สำนักงานนโยบายและแผนพลังงาน กระทรวงพลังงาน

ผู้รับผิดชอบ	หมายเลขโทรศัพท์
1. นางสาวชนานัญญ บัวเขียว	0 2612 1555 ต่อ 364, 358

แนวทางการประเมินผล :

1. ด้านไฟฟ้า

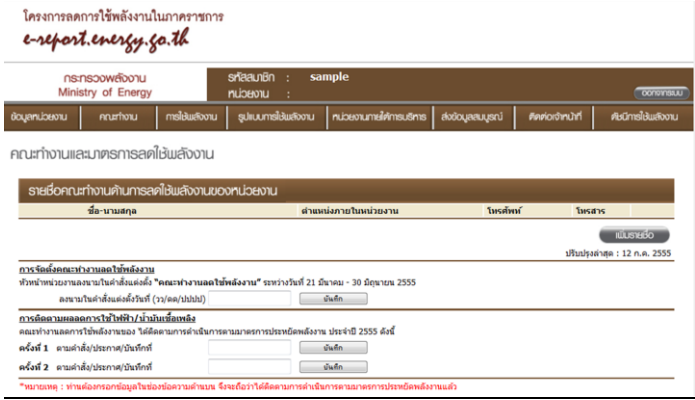
ระดับคะแนน	เกณฑ์การให้คะแนน	แนวทางการประเมินผล						
1	<p>ขั้นตอนที่ 1 :</p> <p>มีการติดตามและรายงานผลการดำเนินการตามมาตรการประหยัดพลังงานด้านไฟฟ้าของปีงบประมาณ 2556 รอบ 6 เดือน (ตุลาคม 2555 - มีนาคม 2556) และรอบ 12 เดือน (เมษายน 2556 - กันยายน 2556) ตามรูปแบบที่ สนพ. กำหนด</p>	<p>ประเมินผลจากข้อมูล เอกสาร หลักฐานต่างๆ</p> <p>✍ เอกสารหลักฐานเป็น :-</p> <p>1) เอกสารการประชุมของคณะทำงานลดการใช้พลังงานของส่วนราชการเกี่ยวกับการติดตามการดำเนินงานตามแผนปฏิบัติการลดใช้พลังงาน ประจำปีงบประมาณ 2556 รอบ 6 เดือน (ตุลาคม 2555 - มีนาคม 2556) และรอบ 12 เดือน (เมษายน 2556 - กันยายน 2556) และหลักฐานแสดงการรับทราบของหัวหน้าส่วนราชการ</p> <p>✍ ข้อมูลที่ส่วนราชการรายงานการติดตามการดำเนินการตามมาตรการประหยัดพลังงานของปีงบประมาณ 2556 รอบ 6 เดือน และรอบ 12 เดือน ตามข้อ 3) ให้ สำนักงาน ก.พ.ร. ทราบ ภายในวันที่ 30 พฤศจิกายน 2556 โดยบันทึกผ่าน www.e-report.energy.go.th ตามที่ สนพ. ออกแบบไว้ ซึ่งหลักฐานอ้างอิงจะเป็นเลขที่หรือลำดับครั้งของเอกสารรายงานการประชุมของคณะทำงานลดการใช้พลังงาน รอบ 6 เดือน และรอบ 12 เดือน ตามลำดับ</p> 						
		<p>เกณฑ์การพิจารณาระดับคะแนนที่ 1 = 0.5000 คะแนน</p> <table border="1" data-bbox="703 1771 1401 1973"> <thead> <tr> <th data-bbox="703 1771 1166 1861">การติดตามและรายงานผลการดำเนินการตามมาตรการประหยัดไฟฟ้า</th> <th data-bbox="1166 1771 1286 1861">รอบ 6 เดือน</th> <th data-bbox="1286 1771 1401 1861">รอบ 12 เดือน</th> </tr> </thead> <tbody> <tr> <td data-bbox="703 1861 1166 1973">ก. ไม่รายงานผลการติดตามการดำเนินการตามมาตรการประหยัดพลังงานของคณะทำงานลดการใช้พลังงาน</td> <td data-bbox="1166 1861 1286 1973">0.0000 คะแนน</td> <td data-bbox="1286 1861 1401 1973">0.0000 คะแนน</td> </tr> </tbody> </table>	การติดตามและรายงานผลการดำเนินการตามมาตรการประหยัดไฟฟ้า	รอบ 6 เดือน	รอบ 12 เดือน	ก. ไม่รายงานผลการติดตามการดำเนินการตามมาตรการประหยัดพลังงานของคณะทำงานลดการใช้พลังงาน	0.0000 คะแนน	0.0000 คะแนน
การติดตามและรายงานผลการดำเนินการตามมาตรการประหยัดไฟฟ้า	รอบ 6 เดือน	รอบ 12 เดือน						
ก. ไม่รายงานผลการติดตามการดำเนินการตามมาตรการประหยัดพลังงานของคณะทำงานลดการใช้พลังงาน	0.0000 คะแนน	0.0000 คะแนน						

ระดับคะแนน	เกณฑ์การให้คะแนน	แนวทางการประเมินผล		
		ข. รายงานผลการติดตามการดำเนินการตามมาตรการประหยัดพลังงานของคณะทำงานลดการใช้พลังงาน	0.2500 คะแนน	0.2500 คะแนน
2	<p>ขั้นตอนที่ 2 :</p> <p>2.1 มีการรายงานข้อมูลพื้นฐานสำหรับการประเมินปริมาณการใช้ไฟฟ้ามาตรฐานและค่าดัชนีการใช้ไฟฟ้าประจำปีงบประมาณ 2556 ตามหลักเกณฑ์และวิธีการที่ สนพ. กำหนดได้แล้วเสร็จ และครบถ้วน 12 เดือน นับตั้งแต่เดือนตุลาคม 2555 ถึงเดือนกันยายน 2556</p>	<p>ประเมินผลจากข้อมูล เอกสาร หลักฐานต่างๆ</p> <p>☒ เอกสารหลักฐานเป็น :-</p> <p>1) หลักฐานแสดงที่มาของข้อมูลอันเป็นตัวแปรต่างๆ ที่มีผลต่อการใช้พลังงานของส่วนราชการ เป็นข้อมูลจริงที่เกิดขึ้นในแต่ละเดือน ตั้งแต่วันที่ 1 ตุลาคม 2555 ถึง 30 กันยายน 2556 รวม 12 เดือน</p> <p>ทั้งนี้ “ตัวแปร” ที่ สนพ. กำหนด แบ่งออกเป็น 2 ส่วน คือ</p> <p>ก. ตัวแปรจากลักษณะการทำงาน เช่น จำนวนบุคลากรภายใน (มาทำงาน ลา ไปราชการ) จำนวนบุคลากรภายนอก (ที่เข้ามาใช้บริการ) จำนวนนักเรียน จำนวนเตียงคนไข้ จำนวนชั่วโมงการทำงาน ขนาดพื้นที่ของอาคาร เป็นต้น</p> <p>ข. ตัวแปรจากสภาวะแวดล้อม เช่น อุณหภูมิ ระยะห่างจากตัวจังหวัดที่ตั้ง พื้นที่ของอำเภอที่ตั้ง พื้นที่ของจังหวัดที่ตั้ง เป็นต้น</p> <p>2) ข้อมูลตัวแปรต่างๆ ที่มีผลต่อการใช้พลังงานของส่วนราชการตามข้อ 1) ที่ส่วนราชการรายงานให้ สำนักงาน ก.พ.ร. ทราบ ภายในวันที่ 30 พฤศจิกายน 2556 โดยบันทึกผ่าน www.e-report.energy.go.th ตามที่ สนพ. ออกแบบไว้</p> <p>* เมื่อส่วนราชการบันทึกข้อมูลต่างๆ ผ่าน www.e-report.energy.go.th ระบบจะตรวจสอบความครบถ้วนของตัวแปรต่างๆ เมื่อครบถ้วนแล้ว ระบบจะคำนวณปริมาณการใช้ไฟฟ้ามาตรฐานของแต่ละส่วนราชการ ตามแบบจำลองทางคณิตศาสตร์ที่ สนพ. ติดตั้งโปรแกรมไว้</p> <p>* การจัดทำข้อมูลตัวแปรต่างๆ ตามข้อ 1) และการรายงานตามข้อ 2) พร้อมทั้งรายละเอียดแบบจำลองทางคณิตศาสตร์นั้น สนพ. ได้จำแนกตามลักษณะการปฏิบัติงานของส่วนราชการ โดยแบ่งกลุ่มหน่วยงานออกเป็น 9 ลักษณะ ดังนี้</p> <ol style="list-style-type: none"> 1. กลุ่มทั่วไป 2. กลุ่มโรงพยาบาลและสถานีนอนมัย 		

ระดับคะแนน	เกณฑ์การให้คะแนน	แนวทางการประเมินผล						
		<p>3. กลุ่มโรงเรียน 4. กลุ่มศาลและสำนักงานอัยการ 5. กลุ่มเรือนจำและสถานคุมประพฤติ 6. กลุ่มสถานีตำรวจ 7. กลุ่มสถาบันอุดมศึกษาและสถาบันอาชีวศึกษา 8. กลุ่มสถานสงเคราะห์ 9. กลุ่มสถานีวิทยุและสถานีเครื่องส่งสัญญาณ</p> <p>ให้ส่วนราชการปฏิบัติและศึกษาตาม “คู่มือการจัดทำข้อมูลและรายงานผลตามตัวชี้วัด xx” ที่ สนพ. จัดทำขึ้น ตามเอกสารแนบท้ายเป็นภาคผนวก xx หรือ download ได้ที่ www.e-report.energy.go.th/eui_2556/handbook/</p>  <p>เกณฑ์การพิจารณาระดับคะแนนที่ 2.1 = 0.2500 คะแนน</p> <table border="1" data-bbox="703 1368 1401 1646"> <tr> <td>ความครบถ้วนของข้อมูลตัวแปรต่างๆ ที่มีผลต่อปริมาณการใช้ไฟฟ้าของส่วนราชการ ตั้งแต่ 1 ตุลาคม 2555 ถึง 30 กันยายน 2556 ใน www.e-report.energy.go.th ณ 30 พฤศจิกายน 2556</td> <td>ด้านไฟฟ้า</td> </tr> <tr> <td>ก. ไม่ครบ 12 เดือน</td> <td>0.0000 คะแนน</td> </tr> <tr> <td>ข. ครบทั้ง 12 เดือน</td> <td>0.2500 คะแนน</td> </tr> </table>	ความครบถ้วนของข้อมูลตัวแปรต่างๆ ที่มีผลต่อปริมาณการใช้ไฟฟ้าของส่วนราชการ ตั้งแต่ 1 ตุลาคม 2555 ถึง 30 กันยายน 2556 ใน www.e-report.energy.go.th ณ 30 พฤศจิกายน 2556	ด้านไฟฟ้า	ก. ไม่ครบ 12 เดือน	0.0000 คะแนน	ข. ครบทั้ง 12 เดือน	0.2500 คะแนน
ความครบถ้วนของข้อมูลตัวแปรต่างๆ ที่มีผลต่อปริมาณการใช้ไฟฟ้าของส่วนราชการ ตั้งแต่ 1 ตุลาคม 2555 ถึง 30 กันยายน 2556 ใน www.e-report.energy.go.th ณ 30 พฤศจิกายน 2556	ด้านไฟฟ้า							
ก. ไม่ครบ 12 เดือน	0.0000 คะแนน							
ข. ครบทั้ง 12 เดือน	0.2500 คะแนน							

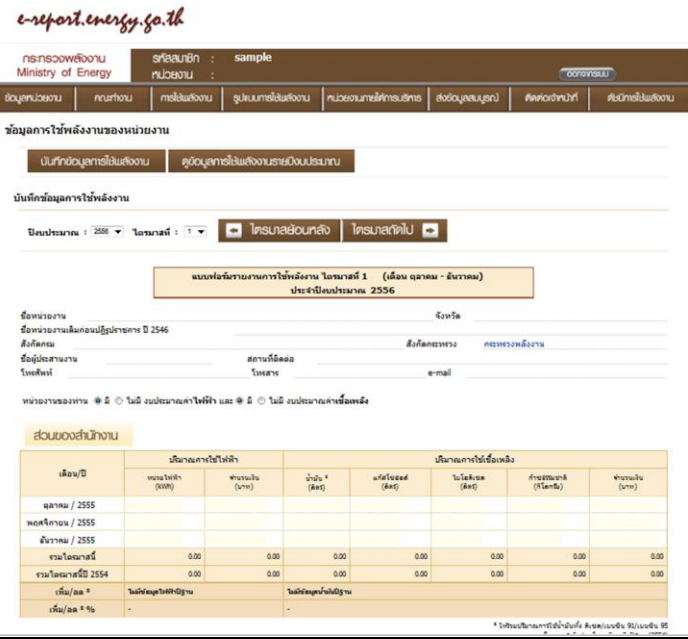
ระดับคะแนน	เกณฑ์การให้คะแนน	แนวทางการประเมินผล						
	<p>2.2 มีการรายงานข้อมูลปริมาณการใช้ไฟฟ้าที่ใช้จริง (kWh; กิโลวัตต์-ชั่วโมง) ประจำปีงบประมาณ 2556 ครบถ้วน 12 เดือน นับตั้งแต่เดือน ตุลาคม 2555 ถึง เดือนกันยายน 2556</p>	<p>ประเมินผลจากข้อมูล เอกสาร หลักฐานต่างๆ</p> <p>☞ เอกสารหลักฐานเป็น :-</p> <ol style="list-style-type: none"> 1) ใบแจ้งหนี้การใช้ไฟฟ้าที่การไฟฟ้าเรียกเก็บแต่ละเดือน หรือหลักฐานแสดงที่มาของข้อมูลปริมาณการใช้ไฟฟ้า (kWh; กิโลวัตต์-ชั่วโมง) ที่ใช้จริงในกิจการของส่วนราชการ ประจำปีงบประมาณ 2556 เป็นข้อมูลจริงที่เกิดขึ้นในแต่ละเดือน ตั้งแต่วันที่ 1 ตุลาคม 2555 ถึง 30 กันยายน 2556 รวม 12 เดือน 2) ข้อมูลปริมาณการใช้ไฟฟ้า (kWh; กิโลวัตต์-ชั่วโมง) ที่ใช้จริงในกิจการของส่วนราชการ ตามข้อ 1) ที่ส่วนราชการ รายงานให้ สำนักงาน ก.พ.ร. ทราบ ภายในวันที่ 30 พฤศจิกายน 2556 โดยบันทึกผ่าน www.e-report.energy.go.th ตามที่ สนพ. ออกแบบไว้  <p>เกณฑ์การพิจารณาระดับคะแนนที่ 2.2 = 0.2500 คะแนน</p> <table border="1" data-bbox="710 1713 1401 1953"> <tr> <td>ความครบถ้วนของข้อมูลปริมาณการใช้ไฟฟ้า ตั้งแต่ 1 ตุลาคม 2555 ถึง 30 กันยายน 2556 ใน www.e-report.energy.go.th ณ 30 พฤศจิกายน 2556</td> <td>ด้านไฟฟ้า</td> </tr> <tr> <td>ก. ไม่ครบ 12 เดือน</td> <td>0.0000 คะแนน</td> </tr> <tr> <td>ข. ครบทั้ง 12 เดือน</td> <td>0.2500 คะแนน</td> </tr> </table>	ความครบถ้วนของข้อมูลปริมาณการใช้ไฟฟ้า ตั้งแต่ 1 ตุลาคม 2555 ถึง 30 กันยายน 2556 ใน www.e-report.energy.go.th ณ 30 พฤศจิกายน 2556	ด้านไฟฟ้า	ก. ไม่ครบ 12 เดือน	0.0000 คะแนน	ข. ครบทั้ง 12 เดือน	0.2500 คะแนน
ความครบถ้วนของข้อมูลปริมาณการใช้ไฟฟ้า ตั้งแต่ 1 ตุลาคม 2555 ถึง 30 กันยายน 2556 ใน www.e-report.energy.go.th ณ 30 พฤศจิกายน 2556	ด้านไฟฟ้า							
ก. ไม่ครบ 12 เดือน	0.0000 คะแนน							
ข. ครบทั้ง 12 เดือน	0.2500 คะแนน							

ระดับคะแนน	เกณฑ์การให้คะแนน	แนวทางการประเมินผล															
*		➤ ส่วนราชการจะต้องได้คะแนนเต็ม (เท่ากับ 0.5000) ในระดับคะแนนที่ 2 จึงจะได้รับการประเมินผลระดับคะแนนที่ 3, 4 และ 5															
3	<u>ขั้นตอนที่ 3 - 5 :</u> มีผลการคำนวณ EUI ด้านการใช้ไฟฟ้า ประจำปีงบประมาณ 2556 ตามสูตรการคำนวณที่ สนพ. กำหนด โดยอยู่ในช่วง -0.200 ถึง -0.333	ประเมินผลจากแบบจำลองทางคณิตศาสตร์ ✎ เอกสารหลักฐานเป็น :- 1) ข้อมูลตัวแปรต่างๆ ที่มีผลต่อการใช้พลังงานของส่วนราชการ ตามขั้นตอนที่ 2 (2.1 และ 2.2) ที่ส่วนราชการรายงานให้ สำนักงาน ก.พ.ร. ทราบ โดยบันทึกผ่าน www.e-report.energy.go.th ตามที่ สนพ. ออกแบบไว้ โดยใช้ข้อมูลเพียง ณ วันที่ 30 พฤศจิกายน 2556 2) สูตรการคำนวณดัชนีชี้วัดประสิทธิภาพการใช้ไฟฟ้า (Energy Utilization Index, EUI) เท่ากับ $EUI = \frac{(90\% \text{ ของ } SEU^*) - AEU^*}{AEU}$ * SEU Standard Electricity Utilization ปริมาณการใช้ไฟฟ้ามาตรฐาน (kWh; กิโลวัตต์-ชั่วโมง) * AEU Actual Electricity Utilization ปริมาณการใช้ไฟฟ้าจริง (kWh; กิโลวัตต์-ชั่วโมง) รายละเอียดแบบจำลองทางคณิตศาสตร์ อธิบายไว้ใน “คู่มือการจัดทำข้อมูลและรายงานผลตามตัวชี้วัด xx” ที่ สนพ. จัดทำขึ้น เกณฑ์การพิจารณาระดับคะแนนที่ 3-4-5 = 1.5000 คะแนน <table border="1" style="width: 100%; border-collapse: collapse; text-align: center;"> <thead> <tr> <th colspan="2">การให้คะแนนแบ่งออกเป็น 3 ขั้นตอน</th> <th>ด้านไฟฟ้า</th> </tr> </thead> <tbody> <tr> <td>ขั้นที่ 3</td> <td>EUI อยู่ในช่วง -0.2000 ถึง -0.3333</td> <td>0.0001-0.5000 คะแนน</td> </tr> <tr> <td>ขั้นที่ 4</td> <td>EUI อยู่ในช่วง -0.091 ถึง -0.1999</td> <td>0.0001-0.5000 คะแนน</td> </tr> <tr> <td>ขั้นที่ 5</td> <td>EUI อยู่ในช่วง 0.0000 ถึง -0.090</td> <td>0.0001-0.5000 คะแนน</td> </tr> <tr> <td colspan="2">รวม 3 ช่วง มีคะแนนเต็มทั้งสิ้น</td> <td>1.5000 คะแนน</td> </tr> </tbody> </table> หมายเหตุ: - การประเมินคะแนนในขั้นตอนที่ 3, 4 และ 5 หาก EUI ด้านการใช้ไฟฟ้า อยู่ระหว่างค่าขอบเขต ให้ใช้วิธีเทียบบัญญัติไตรยางศ์ - กรณีที่ผลการคำนวณ EUI ด้านการใช้ไฟฟ้า มากกว่า 0 ส่วนราชการจะได้คะแนนระดับที่ 3, 4 และ 5 รวมกัน เท่ากับ 1.5000 คะแนน	การให้คะแนนแบ่งออกเป็น 3 ขั้นตอน		ด้านไฟฟ้า	ขั้นที่ 3	EUI อยู่ในช่วง -0.2000 ถึง -0.3333	0.0001-0.5000 คะแนน	ขั้นที่ 4	EUI อยู่ในช่วง -0.091 ถึง -0.1999	0.0001-0.5000 คะแนน	ขั้นที่ 5	EUI อยู่ในช่วง 0.0000 ถึง -0.090	0.0001-0.5000 คะแนน	รวม 3 ช่วง มีคะแนนเต็มทั้งสิ้น		1.5000 คะแนน
การให้คะแนนแบ่งออกเป็น 3 ขั้นตอน			ด้านไฟฟ้า														
ขั้นที่ 3	EUI อยู่ในช่วง -0.2000 ถึง -0.3333		0.0001-0.5000 คะแนน														
ขั้นที่ 4	EUI อยู่ในช่วง -0.091 ถึง -0.1999	0.0001-0.5000 คะแนน															
ขั้นที่ 5	EUI อยู่ในช่วง 0.0000 ถึง -0.090	0.0001-0.5000 คะแนน															
รวม 3 ช่วง มีคะแนนเต็มทั้งสิ้น		1.5000 คะแนน															
4	มีผลการคำนวณ EUI ด้านการใช้ไฟฟ้า ประจำปีงบประมาณ 2556 ตามสูตรการคำนวณที่ สนพ. กำหนด โดยอยู่ในช่วง -0.091 ถึง -0.199																
5	มีผลการคำนวณ EUI ด้านการใช้ไฟฟ้า ประจำปีงบประมาณ 2556 ตามสูตรการคำนวณที่ สนพ. กำหนด โดยอยู่ในช่วง 0.000 ถึง -0.090																

ระดับคะแนน	เกณฑ์การให้คะแนน	แนวทางการประเมินผล
		<p>➤ วิธีการให้คะแนนของส่วนราชการที่มีหลายหน่วยงาน</p> <p>คะแนนการประเมินผลการประหยัดพลังงานของส่วนราชการ คิดจากคะแนนเฉลี่ยของหน่วยงานทั้งหมดที่เป็นราชการบริหาร ส่วนกลางในสังกัดกรมที่จัดตั้งขึ้นตามกฎหมายกระทรวง และส่วนราชการที่จัดตั้งเป็นหน่วยงานภายในกรมนั้นที่ไม่ปรากฏใน กฎกระทรวง ดังนี้</p> <ol style="list-style-type: none"> 1) ประเมินระดับความสำเร็จของการดำเนินการตามมาตรการประหยัดพลังงานของแต่ละหน่วยงานของส่วนราชการตาม เกณฑ์การให้คะแนนที่พิจารณาจากความก้าวหน้าของ ขั้นตอนการดำเนินงานตามเป้าหมายแต่ละระดับขั้นของ ความสำเร็จ (Milestone) 5 ระดับ ตามขั้นตอนที่ 1 ถึง 5 2) นำคะแนนที่แต่ละหน่วยงานของส่วนราชการได้รับการ ประเมินตามข้อ 1) มารวมกันเพื่อหาผลรวมทั้งหมด แล้วหา ค่าคะแนนเฉลี่ยตามสูตรการคำนวณดังต่อไปนี้ <p>*คะแนนการประเมินผลการประหยัดพลังงานของส่วนราชการ</p> <p style="text-align: center;">= $\frac{\text{ผลรวมของคะแนนของหน่วยงานของส่วนราชการทั้งหมด}}{\text{จำนวนหน่วยงานของส่วนราชการทั้งหมด}}$</p>
<p>หมายเหตุ :</p> <p>✎ การจัดทำรายงานการประเมินตนเอง (Self Assessment Report: SAR) ขอให้ส่วนราชการสรุปผลการ ดำเนินงาน พร้อมแนบตัวอย่างเอกสาร/หลักฐานประกอบของตัวชี้วัดมาด้วย ส่วนเอกสาร/หลักฐานที่ เกี่ยวข้องอื่นที่ไม่ได้จัดส่งให้ สำนักงาน ก.พ.ร. ขอให้ส่วนราชการจัดเตรียมไว้ ณ ส่วนราชการเพื่อพร้อมให้ผู้ ประเมินตรวจสอบหรือขอข้อมูลเพิ่มเติม</p>		

แนวทางการประเมินผล :

2. ด้านน้ำมันเชื้อเพลิง

ระดับคะแนน	เกณฑ์การให้คะแนน	แนวทางการประเมินผล									
1	<p>ขั้นตอนที่ 1 :</p> <p>มีการติดตามและรายงานผลการดำเนินการตามมาตรการประหยัดพลังงานด้านน้ำมันเชื้อเพลิงของปีงบประมาณ 2556 รอบ 6 เดือน (ตุลาคม 2555 - มีนาคม 2556) และรอบ 12 เดือน (เมษายน 2556 - กันยายน 2556) ตามรูปแบบที่ สนพ. กำหนด</p>	<p>ประเมินผลจากข้อมูล เอกสาร หลักฐานต่างๆ</p> <p>☒ ข้อมูลที่ส่วนราชการรายงานการติดตามการดำเนินการตามมาตรการประหยัดพลังงานของปีงบประมาณ 2556 รอบ 6 เดือน และรอบ 12 เดือน ให้ สำนักงาน ก.พ.ร. ทราบ โดยเป็นข้อมูลเดียวกันกับที่ส่วนราชการบันทึกการติดตามและรายงานผลการดำเนินการตามมาตรการประหยัดพลังงานด้านไฟฟ้า</p> <p>เกณฑ์การพิจารณาระดับคะแนนที่ 1 = 0.5000 คะแนน</p> <table border="1"> <thead> <tr> <th>การติดตามและรายงานผลการดำเนินการตามมาตรการประหยัดน้ำมัน</th> <th>รอบ 6 เดือน</th> <th>รอบ 12 เดือน</th> </tr> </thead> <tbody> <tr> <td>ก. ไม่รายงานผลการติดตามการดำเนินการตามมาตรการประหยัดพลังงานของคณะทำงานลดการใช้พลังงาน</td> <td>0.0000 คะแนน</td> <td>0.0000 คะแนน</td> </tr> <tr> <td>ข. รายงานผลการติดตามการดำเนินการตามมาตรการประหยัดพลังงานของคณะทำงานลดการใช้พลังงาน</td> <td>0.2500 คะแนน</td> <td>0.2500 คะแนน</td> </tr> </tbody> </table>	การติดตามและรายงานผลการดำเนินการตามมาตรการประหยัดน้ำมัน	รอบ 6 เดือน	รอบ 12 เดือน	ก. ไม่รายงานผลการติดตามการดำเนินการตามมาตรการประหยัดพลังงานของคณะทำงานลดการใช้พลังงาน	0.0000 คะแนน	0.0000 คะแนน	ข. รายงานผลการติดตามการดำเนินการตามมาตรการประหยัดพลังงานของคณะทำงานลดการใช้พลังงาน	0.2500 คะแนน	0.2500 คะแนน
การติดตามและรายงานผลการดำเนินการตามมาตรการประหยัดน้ำมัน	รอบ 6 เดือน	รอบ 12 เดือน									
ก. ไม่รายงานผลการติดตามการดำเนินการตามมาตรการประหยัดพลังงานของคณะทำงานลดการใช้พลังงาน	0.0000 คะแนน	0.0000 คะแนน									
ข. รายงานผลการติดตามการดำเนินการตามมาตรการประหยัดพลังงานของคณะทำงานลดการใช้พลังงาน	0.2500 คะแนน	0.2500 คะแนน									

ระดับคะแนน	เกณฑ์การให้คะแนน	แนวทางการประเมินผล						
2	<p>ขั้นตอนที่ 2 :</p> <p>2.1 มีการรายงานข้อมูลพื้นฐานสำหรับการประเมินปริมาณการใช้น้ำมันเชื้อเพลิงมาตรฐาน และค่าดัชนีการใช้น้ำมันเชื้อเพลิง ประจำปีงบประมาณ 2556 ตามหลักเกณฑ์และวิธีการที่ สนพ. กำหนดได้แล้วเสร็จ และครบถ้วน 12 เดือน นับตั้งแต่เดือน ตุลาคม 2555 ถึง เดือนกันยายน 2556</p>	<p>ประเมินผลจากข้อมูล เอกสาร หลักฐานต่างๆ</p> <p>✍ เอกสารหลักฐานเป็น :-</p> <p>1) หลักฐานแสดงที่มาของข้อมูลอันเป็นตัวแทนต่างๆ ที่มีผลต่อการใช้พลังงานของส่วนราชการ เป็นข้อมูลจริงที่เกิดขึ้นในแต่ละเดือน ตั้งแต่วันที่ 1 ตุลาคม 2555 ถึง 30 กันยายน 2556 รวม 12 เดือน</p> <p>ทั้งนี้ “ตัวแทน” ที่ สนพ. กำหนด แบ่งออกเป็น 2 ส่วน คือ</p> <p>ก. ตัวแปรจากลักษณะการทำงาน เช่น จำนวนบุคลากรภายใน (มาทำงาน ลา ไปราชการ) เป็นต้น</p> <p>ข. ตัวแปรจากสถานะแวดล้อม เช่น อุณหภูมิ ระยะห่างจากตัวจังหวัดที่ตั้ง พื้นที่ของอำเภอที่ตั้ง พื้นที่ของจังหวัดที่ตั้ง เป็นต้น</p> <p>2) ข้อมูลตัวแทนต่างๆ ที่มีผลต่อการใช้พลังงานของส่วนราชการ ตามข้อ 1) ที่ส่วนราชการรายงานให้ สำนักงาน ก.พ.ร. ทราบ ภายในวันที่ 30 พฤศจิกายน 2556 โดยบันทึกผ่าน www.e-report.energy.go.th ตามที่ สนพ. ออกแบบไว้ เป็นข้อมูลเดียวกับการติดตามและรายงานผลการดำเนินการตามมาตรการประหยัดพลังงานด้านไฟฟ้า</p> <p>* เมื่อส่วนราชการบันทึกข้อมูลต่างๆ ผ่าน www.e-report.energy.go.th ระบบจะตรวจสอบความครบถ้วนของตัวแทนต่างๆ เมื่อครบถ้วนแล้ว ระบบจะคำนวณปริมาณการใช้น้ำมันมาตรฐานของแต่ละส่วนราชการ ตามแบบจำลองทางคณิตศาสตร์ที่ สนพ. ติดตั้งโปรแกรมไว้</p> <p>เกณฑ์การพิจารณาระดับคะแนนที่ 2.1 = 0.2500 คะแนน</p> <table border="1" data-bbox="707 1563 1401 1843"> <tr> <td>ความครบถ้วนของข้อมูลตัวแทนต่างๆ ที่มีผลต่อปริมาณการใช้น้ำมันของส่วนราชการ ตั้งแต่ 1 ตุลาคม 2555 ถึง 30 กันยายน 2556 ใน www.e-report.energy.go.th ณ 30 พฤศจิกายน 2556</td> <td>ด้านน้ำมัน</td> </tr> <tr> <td>ก. ไม่ครบ 12 เดือน</td> <td>0.0000 คะแนน</td> </tr> <tr> <td>ข. ครบทั้ง 12 เดือน</td> <td>0.2500 คะแนน</td> </tr> </table>	ความครบถ้วนของข้อมูลตัวแทนต่างๆ ที่มีผลต่อปริมาณการใช้น้ำมันของส่วนราชการ ตั้งแต่ 1 ตุลาคม 2555 ถึง 30 กันยายน 2556 ใน www.e-report.energy.go.th ณ 30 พฤศจิกายน 2556	ด้านน้ำมัน	ก. ไม่ครบ 12 เดือน	0.0000 คะแนน	ข. ครบทั้ง 12 เดือน	0.2500 คะแนน
ความครบถ้วนของข้อมูลตัวแทนต่างๆ ที่มีผลต่อปริมาณการใช้น้ำมันของส่วนราชการ ตั้งแต่ 1 ตุลาคม 2555 ถึง 30 กันยายน 2556 ใน www.e-report.energy.go.th ณ 30 พฤศจิกายน 2556	ด้านน้ำมัน							
ก. ไม่ครบ 12 เดือน	0.0000 คะแนน							
ข. ครบทั้ง 12 เดือน	0.2500 คะแนน							

ระดับคะแนน	เกณฑ์การให้คะแนน	แนวทางการประเมินผล						
	<p>2.2 มีการรายงานข้อมูล ปริมาณการใช้น้ำมัน เชื้อเพลิงที่ใช้จริง (ลิตร) ประจำปี งบประมาณ 2556 ครบถ้วน 12 เดือน นับตั้งแต่เดือนตุลาคม 2555 ถึงเดือน กันยายน 2556</p>	<p>ประเมินผลจากข้อมูล เอกสาร หลักฐานต่างๆ</p> <p>๕ เอกสารหลักฐานเป็น :-</p> <ol style="list-style-type: none"> 1) ใบเสร็จค่าน้ำมันเชื้อเพลิงที่ส่วนราชการได้ซื้อ และใบส่งจ่ายน้ำมันเชื้อเพลิงให้กับยานพาหนะของส่วนราชการทุกคันในแต่ละเดือน หรือหลักฐานแสดงที่มาของข้อมูลปริมาณการใช้น้ำมันเชื้อเพลิง (ลิตร) ที่ใช้จริงในยานพาหนะของส่วนราชการ ประจำปีงบประมาณ 2556 เป็นข้อมูลที่เกิดขึ้นจริงในแต่ละเดือน ตั้งแต่ 1 ตุลาคม 2555 ถึง 30 กันยายน 2556 รวม 12 เดือน 2) ข้อมูลข้อมูลปริมาณการใช้น้ำมันเชื้อเพลิง (ลิตร) ที่ใช้จริงในยานพาหนะของส่วนราชการ ตามข้อ 1) ที่ส่วนราชการรายงานให้ สำนักงาน ก.พ.ร. ทราบ ภายใน 30 พฤศจิกายน 2556 โดยบันทึกผ่าน www.e-report.energy.go.th ตามที่ สนพ. ออกแบบไว้  <p>เกณฑ์การพิจารณาระดับคะแนนที่ 2.2 = 0.2500 คะแนน</p> <table border="1" data-bbox="703 1720 1401 1944"> <tr> <td>ความครบถ้วนของข้อมูลปริมาณการใช้น้ำมัน ตั้งแต่ 1 ตุลาคม 2555 ถึง 30 กันยายน 2556 ใน www.e-report.energy.go.th ณ 30 พฤศจิกายน 2556</td> <td>ค่าน้ำมัน</td> </tr> <tr> <td>ก. ไม่ครบ 12 เดือน</td> <td>0.0000 คะแนน</td> </tr> <tr> <td>ข. ครบถ้วน 12 เดือน</td> <td>0.2500 คะแนน</td> </tr> </table>	ความครบถ้วนของข้อมูลปริมาณการใช้น้ำมัน ตั้งแต่ 1 ตุลาคม 2555 ถึง 30 กันยายน 2556 ใน www.e-report.energy.go.th ณ 30 พฤศจิกายน 2556	ค่าน้ำมัน	ก. ไม่ครบ 12 เดือน	0.0000 คะแนน	ข. ครบถ้วน 12 เดือน	0.2500 คะแนน
ความครบถ้วนของข้อมูลปริมาณการใช้น้ำมัน ตั้งแต่ 1 ตุลาคม 2555 ถึง 30 กันยายน 2556 ใน www.e-report.energy.go.th ณ 30 พฤศจิกายน 2556	ค่าน้ำมัน							
ก. ไม่ครบ 12 เดือน	0.0000 คะแนน							
ข. ครบถ้วน 12 เดือน	0.2500 คะแนน							

ระดับคะแนน	เกณฑ์การให้คะแนน	แนวทางการประเมินผล										
*		➤ ส่วนราชการจะต้องได้คะแนนเต็ม (เท่ากับ 0.5000) ในระดับคะแนนที่ 2 จึงจะได้รับการประเมินผลระดับคะแนนที่ 3, 4 และ 5										
3	มีผลการคำนวณ EUI ด้านการใช้น้ำมันเชื้อเพลิง ประจำปีงบประมาณ 2556 ตามสูตรการคำนวณที่ สนพ. กำหนด โดยอยู่ในช่วง -0.200 ถึง -0.333	ประเมินผลจากแบบจำลองทางคณิตศาสตร์ ๒ เอกสารหลักฐานเป็น :- 1) ข้อมูลตัวแปรต่างๆ ที่มีผลต่อการใช้พลังงานของส่วนราชการ ตามขั้นตอนที่ 2 (2.1 และ 2.2) ที่ส่วนราชการรายงานให้ สำนักงาน ก.พ.ร. ทราบ โดยบันทึกผ่าน www.e-report.energy.go.th ตามที่ สนพ. ออกแบบไว้ โดยใช้ข้อมูลเพียง ณ วันที่ 30 พฤศจิกายน 2556 2) สูตรการคำนวณดัชนีชี้วัดประสิทธิภาพการใช้น้ำมันเชื้อเพลิง (Energy Utilization Index, EUI) เท่ากับ $EUI = \frac{(90\% \text{ ของ SFU}^*) - AFU^*}{AFU}$ * SFU Standard Fuel Utilization ปริมาณการใช้น้ำมันมาตรฐาน (ลิตร) * AFU Actual Fuel Utilization ปริมาณการใช้น้ำมันจริง (ลิตร) รายละเอียดแบบจำลองทางคณิตศาสตร์ อธิบายไว้ใน “คู่มือการจัดทำข้อมูลและรายงานผลตามตัวชี้วัด xx” ที่ สนพ. จัดทำขึ้น										
4	มีผลการคำนวณ EUI ด้านการใช้น้ำมันเชื้อเพลิง ประจำปีงบประมาณ 2556 ตามสูตรการคำนวณที่ สนพ. กำหนด โดยอยู่ในช่วง -0.091 ถึง -0.199	<p>เกณฑ์การพิจารณาระดับคะแนนที่ 3-4-5 = 1.5000 คะแนน</p> <table border="1"> <thead> <tr> <th>การให้คะแนนแบ่งออกเป็น 3 ขั้นตอน</th> <th>ด้านน้ำมัน</th> </tr> </thead> <tbody> <tr> <td>ขั้นที่ 3 EUI อยู่ในช่วง -0.2000 ถึง -0.3333</td> <td>0.0001-0.5000 คะแนน</td> </tr> <tr> <td>ขั้นที่ 4 EUI อยู่ในช่วง -0.091 ถึง -0.1999</td> <td>0.0001-0.5000 คะแนน</td> </tr> <tr> <td>ขั้นที่ 5 EUI อยู่ในช่วง 0.0000 ถึง -0.090</td> <td>0.0001-0.5000 คะแนน</td> </tr> <tr> <td>รวม 3 ช่วง มีคะแนนเต็มทั้งสิ้น</td> <td>1.5000 คะแนน</td> </tr> </tbody> </table> <p>หมายเหตุ: - การประเมินคะแนนในขั้นตอนที่ 3, 4 และ 5 หาก EUI ด้านการใช้น้ำมันเชื้อเพลิง อยู่ระหว่างค่าขอบเขต ให้ใช้วิธีเทียบบัญญัติไตรยางค์ - กรณีที่ผลการคำนวณ EUI ด้านการใช้น้ำมันเชื้อเพลิง มากกว่า 0 ส่วนราชการจะได้คะแนนระดับที่ 3, 4 และ 5 รวมกัน เท่ากับ 1.5000 คะแนน</p>	การให้คะแนนแบ่งออกเป็น 3 ขั้นตอน	ด้านน้ำมัน	ขั้นที่ 3 EUI อยู่ในช่วง -0.2000 ถึง -0.3333	0.0001-0.5000 คะแนน	ขั้นที่ 4 EUI อยู่ในช่วง -0.091 ถึง -0.1999	0.0001-0.5000 คะแนน	ขั้นที่ 5 EUI อยู่ในช่วง 0.0000 ถึง -0.090	0.0001-0.5000 คะแนน	รวม 3 ช่วง มีคะแนนเต็มทั้งสิ้น	1.5000 คะแนน
การให้คะแนนแบ่งออกเป็น 3 ขั้นตอน	ด้านน้ำมัน											
ขั้นที่ 3 EUI อยู่ในช่วง -0.2000 ถึง -0.3333	0.0001-0.5000 คะแนน											
ขั้นที่ 4 EUI อยู่ในช่วง -0.091 ถึง -0.1999	0.0001-0.5000 คะแนน											
ขั้นที่ 5 EUI อยู่ในช่วง 0.0000 ถึง -0.090	0.0001-0.5000 คะแนน											
รวม 3 ช่วง มีคะแนนเต็มทั้งสิ้น	1.5000 คะแนน											
5	มีผลการคำนวณ EUI ด้านการใช้น้ำมันเชื้อเพลิง ประจำปีงบประมาณ 2556 ตามสูตรการคำนวณที่ สนพ. กำหนด โดยอยู่ในช่วง 0.000 ถึง -0.090											

ระดับคะแนน	เกณฑ์การให้คะแนน	แนวทางการประเมินผล
		<p>➤ วิธีการให้คะแนนของส่วนราชการที่มีหลายหน่วยงาน</p> <p>คะแนนการประเมินผลการประหยัดพลังงานของส่วนราชการ คิดจากคะแนนเฉลี่ยของหน่วยงานทั้งหมดที่เป็นราชการบริหาร ส่วนกลางในสังกัดกรมที่จัดตั้งขึ้นตามกฎหมายกระทรวง และส่วนราชการที่จัดตั้งเป็นหน่วยงานภายในกรมนั้นที่ไม่ปรากฏใน กฎกระทรวง ดังนี้</p> <ol style="list-style-type: none"> 1) ประเมินระดับความสำเร็จของการดำเนินการตามมาตรการประหยัดพลังงานของแต่ละหน่วยงานของส่วนราชการตาม เกณฑ์การให้คะแนนที่พิจารณาจากความก้าวหน้าของ ขั้นตอนการดำเนินงานตามเป้าหมายแต่ละระดับขั้นของ ความสำเร็จ (Milestone) 5 ระดับ ตามขั้นตอนที่ 1 ถึง 5 2) นำคะแนนของแต่ละหน่วยงานของส่วนราชการได้รับการ ประเมินตามข้อ 1) มารวมกันเพื่อหาผลรวมทั้งหมด แล้วหา ค่าคะแนนเฉลี่ยตามสูตรการคำนวณดังต่อไปนี้ <p>*คะแนนการประเมินผลการประหยัดพลังงานของส่วนราชการ = $\frac{\text{ผลรวมของคะแนนของหน่วยงานของส่วนราชการทั้งหมด}}{\text{จำนวนหน่วยงานของส่วนราชการทั้งหมด}}$</p>
<p>หมายเหตุ :</p> <p>✎ การจัดทำรายงานการประเมินตนเอง (Self Assessment Report: SAR) ขอให้ส่วนราชการสรุปผลการ ดำเนินงาน พร้อมแนบตัวอย่างเอกสาร/หลักฐานประกอบของตัวชี้วัดมาด้วย ส่วนเอกสาร/หลักฐานที่ เกี่ยวข้องอื่นที่ไม่ได้จัดส่งให้ สำนักงาน ก.พ.ร. ขอให้ส่วนราชการจัดเตรียมไว้ ณ ส่วนราชการเพื่อพร้อมให้ผู้ ประเมินตรวจสอบหรือขอข้อมูลเพิ่มเติม</p>		

ตัวชี้วัดที่ 7 ระดับความสำเร็จของการปรับปรุงกระบวนการ

น้ำหนัก : ร้อยละ 4

คำอธิบาย :

- พระราชกฤษฎีกาว่าด้วยหลักเกณฑ์และวิธีการบริหารกิจการบ้านเมืองที่ดี พ.ศ. 2546 มาตรา 37 กำหนดให้ส่วนราชการต้องกำหนดระยะเวลาแล้วเสร็จของงานแต่ละงาน และประกาศให้ประชาชนรับทราบเป็นการทั่วไป และเพื่อเป็นการอำนวยความสะดวกและตอบสนองความต้องการของประชาชน ส่วนราชการได้ดำเนินการลดขั้นตอนและระยะเวลาการปฏิบัติราชการลงร้อยละ 30 – 50 ตั้งแต่ปี พ.ศ. 2547 โดยในปีแรกได้คัดเลือกมาดำเนินการ 3 – 5 กระบวนการ และดำเนินการครอบคลุมทุกกระบวนการตั้งแต่ปี พ.ศ. 2550

- นอกจากการลดระยะเวลาและขั้นตอนการปฏิบัติงานแล้วในการพัฒนากระบวนการเพื่อตอบสนองความต้องการของประชาชนที่ส่วนราชการได้ดำเนินการมาอย่างต่อเนื่อง ส่วนราชการควรให้ความสำคัญกับเรื่องของการพัฒนาคุณภาพการให้บริการ ซึ่งจะส่งผลโดยตรงต่อความพึงพอใจของผู้รับบริการ และการสร้างภาพลักษณ์ที่ดีขององค์กร ดังนั้นในปีงบประมาณ พ.ศ. 2556 จึงได้กำหนดให้การปรับปรุงกระบวนการเป็นตัวชี้วัดในคำรับรองการปฏิบัติราชการประจำปีงบประมาณ พ.ศ. 2556 ของส่วนราชการระดับกรม

- ระดับความสำเร็จของการปรับปรุงกระบวนการ หมายถึงส่วนราชการดำเนินการปรับปรุงกระบวนการสร้างคุณค่า จำนวน 3 กระบวนการ โดยมีรายชื่อกระบวนการที่ต้องดำเนินการปรับปรุงตามรายละเอียดในคู่มือการประเมินผลการปฏิบัติราชการตามคำรับรองการปฏิบัติราชการของส่วนราชการ ประจำปี งบประมาณ พ.ศ. 2556 ทั้งนี้ การปรับปรุงดังกล่าวต้องแสดงให้เห็นประสิทธิภาพ และประสิทธิผลของการดำเนินการที่ชัดเจน โดยประเมินผลจากตัวชี้วัดที่สะท้อนผลของการปรับปรุงกระบวนการ และผลของการปรับปรุงที่ก่อให้เกิดประโยชน์ในด้านต่าง ๆ เช่น ประโยชน์ต่อผู้รับบริการ นวัตกรรมการให้บริการ การบูรณาการการทำงานของภาคส่วนต่าง ๆ และการลดต้นทุน เป็นต้น

ตารางและสูตรการคำนวณ : -

เกณฑ์การให้คะแนน :

การประเมินผล	น้ำหนัก (ร้อยละ)	เกณฑ์การให้คะแนน				
		1	2	3	4	5
ระดับความสำเร็จของการปรับปรุงกระบวนการ	4	1	2	3	4	5

กำหนดเป็นระดับขั้นของความสำเร็จ (Milestone) แบ่งเกณฑ์การให้คะแนนเป็น 5 ระดับ พิจารณาจากความก้าวหน้าของขั้นตอนการดำเนินงานตามเป้าหมายแต่ละระดับ ดังนี้

ระดับคะแนน	ระดับความสำเร็จของ Milestone				
	ขั้นตอนที่ 1	ขั้นตอนที่ 2	ขั้นตอนที่ 3	ขั้นตอนที่ 4	ขั้นตอนที่ 5
1	✓				
2	✓	✓			
3	✓	✓	✓		
4	✓	✓	✓	✓	
5	✓	✓	✓	✓	✓

โดยที่ :

ระดับคะแนน	เกณฑ์การให้คะแนน
1	ส่วนราชการจัดทำแผนปรับปรุงกระบวนการสร้างคุณค่าที่ส่งผลต่อมิติด้านประสิทธิภาพ จำนวน 3 กระบวนการ และกำหนดตัวชี้วัดของกระบวนการ และเป้าหมายของตัวชี้วัดในการปรับปรุงกระบวนการ
2	-
3	ผลสำเร็จของการปรับปรุงกระบวนการ โดยพิจารณาจากการดำเนินการได้ตามเป้าหมายของตัวชี้วัดที่กำหนดในการปรับปรุงกระบวนการ
4	-
5	ผลสำเร็จของการปรับปรุงกระบวนการ โดยพิจารณาจากการปรับปรุงกระบวนการก่อให้เกิดประโยชน์ต่อผู้รับบริการ /นวัตกรรมการให้บริการ/การบูรณาการการทำงาน ofภาคส่วนต่างๆ /การลดต้นทุน

หมายเหตุ :

- รายชื่อกระบวนการที่กำหนดเป็นรายชื่อจากฐานข้อมูลกระบวนการสร้างคุณค่าของส่วนราชการที่สำนักงาน ก.พ.ร. รวบรวมจากผลการดำเนินการพัฒนาคุณภาพการบริหารจัดการภาครัฐ (PMQA)
- กรณีที่ส่วนราชการต้องการปรับเปลี่ยนรายชื่อกระบวนการที่จะดำเนินการปรับปรุงให้แจ้งสำนักงาน ก.พ.ร. ทราบภายในวันที่ 31 มกราคม 2556 พร้อมแนบหลักฐานการทบทวนกระบวนการสร้างคุณค่า ทั้งนี้ กระบวนการสร้างคุณค่าจะต้องเป็นกระบวนการหลักของส่วนราชการที่ส่งผลต่อการบรรลุพันธกิจและยุทธศาสตร์ของส่วนราชการ ทั้งนี้ หากส่วนราชการไม่ดำเนินการขอเปลี่ยนแปลงรายชื่อกระบวนการตามระยะเวลาที่กำหนดดังกล่าวจะไม่รับพิจารณาการขอเปลี่ยนแปลงรายชื่อกระบวนการที่จะนำมาปรับปรุง
- ให้ส่วนราชการจัดส่งรายละเอียดตัวชี้วัดที่สะท้อนผลของการปรับปรุงกระบวนการ และค่าเป้าหมายของตัวชี้วัดภายในวันที่ 31 มกราคม 2556 รายละเอียดตามแบบฟอร์ม 1 ทั้งนี้ ส่วนราชการสามารถกำหนดตัวชี้วัดของกระบวนการได้มากกว่า 1 ตัวชี้วัด โดยการกำหนดตัวชี้วัดดังกล่าวควรกำหนดให้ครอบคลุมกับข้อกำหนดที่สำคัญด้านผู้รับบริการผู้มีส่วนได้ส่วนเสีย ด้านประสิทธิภาพ ด้านความคุ้มค่าและการลดต้นทุน ในกรณีที่ส่วนราชการไม่จัดส่งรายละเอียดตัวชี้วัดภายในระยะเวลาที่กำหนดดังกล่าว จะถูกปรับลดคะแนนลง 0.5000 คะแนน
- ให้ส่วนราชการรายงานผลการปรับปรุงกระบวนการ รายละเอียดตามแบบฟอร์ม 2 พร้อมกับการรายงานผลตามคำรับรองการปฏิบัติราชการประจำปี พ.ศ. 2556 รอบ 12 เดือน

เหตุผล :

เพื่อให้การพัฒนาคุณภาพการให้บริการประชาชนของส่วนราชการเป็นไปอย่างต่อเนื่อง และมีมาตรฐาน ส่วนราชการควรพัฒนาและปรับปรุงกระบวนการ (Process) ด้วยรูปแบบหรือวิธีการใหม่ ๆ ที่หลากหลาย โดยให้คำนึงถึงการปรับปรุงประสิทธิภาพของกระบวนการและขั้นตอนการให้บริการ คุณภาพของเจ้าหน้าที่ผู้ให้บริการ คุณภาพของสิ่งอำนวยความสะดวก และคุณภาพการให้บริการในภาพรวม ให้สอดคล้องกับความต้องการ และความคาดหวังของผู้รับบริการและผู้มีส่วนได้ส่วนเสีย

เงื่อนไข :-

แนวทางการประเมินผล :

แนวทางการประเมินผล	
1. ประเมินผลจากข้อมูล เอกสาร หลักฐานต่างๆ	
<p>☒ รายละเอียดผลการดำเนินงาน ดังนี้</p> <ul style="list-style-type: none"> ▶ เอกสารที่เกี่ยวข้องกับการกำหนดกระบวนการสร้างคุณค่าของส่วนราชการ ▶ แผนปรับปรุงและพัฒนากระบวนการสร้างคุณค่า ▶ เอกสารบันทึกการจับเก็บข้อมูลการให้บริการและตัวชี้วัดของกระบวนการ โดยต้องแสดงให้เห็นวิธีการจับเก็บข้อมูลที่มีความน่าเชื่อถือ เช่น สุ่มจับเวลา ประมวลผลข้อมูลจากใบบันทึกการเข้ารับบริการ เป็นต้น ▶ หลักฐานอื่นๆ ที่เกี่ยวข้อง ที่สามารถแสดงผลการดำเนินการตามตัวชี้วัดนี้ 	
<p>หมายเหตุ :</p> <p>การจัดทำรายงานผลการปฏิบัติราชการตามคำรับรองการปฏิบัติราชการ (Self Assessment Report) ขอให้ส่วนราชการสรุปผลการดำเนินงาน พร้อมแนบตัวอย่างเอกสาร/หลักฐาน หรือสรุปเอกสาร/หลักฐานที่สำคัญของตัวชี้วัดไปด้วย ส่วนเอกสาร/หลักฐานที่เกี่ยวข้องอื่นๆ ที่ไม่ได้จัดส่งให้สำนักงาน ก.พ.ร. ขอให้จัดเตรียมไว้ที่ส่วนราชการเพื่อพร้อมให้ผู้ประเมินตรวจสอบหรือขอข้อมูลเพิ่มเติม</p>	
2. ประเมินผลจากข้อมูลที่ได้จากการสัมภาษณ์บุคคลที่เกี่ยวข้องต่างๆ	
☒ ผู้กำกับดูแลตัวชี้วัด	☒ ผู้จัดเก็บข้อมูล
☒ ผู้รับบริการ	☒ เจ้าหน้าที่ผู้ให้บริการ
3. การสังเกตการณ์	
<p>☒ กระบวนการรวบรวมข้อมูลผลการดำเนินงานของงานบริการควรมีคุณสมบัติ ดังนี้</p> <ul style="list-style-type: none"> ▶ ความถูกต้อง เช่น การจัดเก็บข้อมูลมีเจ้าหน้าที่รับผิดชอบในการตรวจสอบข้อมูลก่อนและหลังการจัดเก็บทุกครั้ง มีแบบฟอร์มสำหรับเจ้าหน้าที่ที่รับผิดชอบในการสอบถามข้อมูลต่างๆ จากเจ้าของข้อมูลทุก 1 เดือน เป็นต้น ▶ ความน่าเชื่อถือ เช่น ระบุแหล่งที่มาได้ชัดเจน สามารถสอบย้อนข้อมูลกับหน่วยงานเจ้าของข้อมูลได้มีการจัดเก็บเป็นระบบและมีเจ้าหน้าที่รับผิดชอบในการจัดเก็บ เป็นต้น ▶ ความสามารถในการตรวจสอบได้ เช่น ส่วนราชการมีความพร้อมให้คณะกรรมการฯ ส่วนราชการ 	

แนวทางการประเมินผล
ภาคเอกชนและประชาชนตรวจสอบข้อมูลได้ เป็นต้น
<input checked="" type="checkbox"/> การบันทึกทะเบียนผู้รับบริการ
<input checked="" type="checkbox"/> การเก็บรักษาและดูแลเอกสาร
<input checked="" type="checkbox"/> การสุ่มจับเวลาการให้บริการ

หน่วยงานผู้รับผิดชอบ : สำนักบริหารการเปลี่ยนแปลงและนวัตกรรม สำนักงาน ก.พ.ร.

หน่วยงาน/ผู้รับผิดชอบ	หมายเลขโทรศัพท์
1. นางสาวณพรรษศรีธรรม์ เสมสันต์	0 2356 9999 ต่อ 8939
2. นางสาวภัทรอาภา จินดาวงศ์	0 2356 9999 ต่อ 8915
3. นางชนิษฐา งามวงศ์สถิต	0 2356 9999 ต่อ 8981
4. นางอารีย์พันธ์ เจริญสุข	0 2356 9948

แบบฟอร์ม 1 แบบฟอร์มแสดงรายละเอียดตัวชี้วัดของกระบวนการ

ส่วนราชการ

รายชื่อ กระบวนการ	ตัวชี้วัด (i)	น้ำหนัก (W _i)	เกณฑ์การให้คะแนน				
			1	2	3	4	5
กระบวนการที่ 1...	1.1.....
	1.2.....

กระบวนการที่ 2...	2.1.....
	2.2.....

กระบวนการที่ 3...	3.1.....
	3.2.....

	น้ำหนัก รวม	$\sum W_i = 1$					

ผลรวมคะแนนเฉลี่ยถ่วงน้ำหนัก เท่ากับ

$$\frac{\sum (W_i \times C_i)}{\sum W_i} \quad \text{หรือ} \quad \frac{(W_1 \times C_1) + (W_2 \times C_2) + \dots + (W_i \times C_i)}{W_1 + W_2 + W_3 + \dots + W_i}$$

โดยที่ :

- W หมายถึง น้ำหนักความสำคัญของแต่ละกระบวนการ โดยกำหนดให้แต่ละกระบวนการมีน้ำหนักเท่ากันทุกกระบวนการ และผลรวมของน้ำหนักของทุกกระบวนการ เท่ากับ 1 รวมทั้งกำหนดให้น้ำหนักของตัวชี้วัดในแต่ละกระบวนการมีน้ำหนักเท่ากันทุกตัวชี้วัด
- C หมายถึง คะแนนที่ได้จากการเทียบกับร้อยละของผลสำเร็จตามเป้าหมายของตัวชี้วัด
- i หมายถึง ลำดับที่ของตัวชี้วัด ; 1, 2, ..., i

หมายเหตุ จัดส่งข้อมูลให้กับสำนักงาน ก.พ.ร. ภายในวันที่ 31 มกราคม 2556

แบบฟอร์ม 2 รายงานผลการปรับปรุงกระบวนการ

ส่วนราชการ

1. สภาพการปฏิบัติงานเดิมก่อนการปรับปรุงกระบวนการ

- สภาพปัญหาก่อนการดำเนินการปรับปรุง

.....
.....
.....

- สภาพการปฏิบัติงานเดิม

.....
.....
.....

รูป

(แผนผังการปฏิบัติงานเดิม)

2. สภาพการปฏิบัติงานหลังการปรับปรุง

.....
.....
.....

รูป

(แผนผังการปฏิบัติงานใหม่)

3. ผลการดำเนินการของตัวชี้วัดกระบวนการ

ส่วนราชการ

รายชื่อ กระบวนการ	ตัวชี้วัด (i)	น้ำหนัก (W _i)	เกณฑ์การให้คะแนน					คะแนนที่ได้ (C _i)	คะแนนเฉลี่ย ถ่วงน้ำหนัก (W _i × C _i)
			1	2	3	4	5		
.....	
.....	
.....	
.....	
.....	
	น้ำหนัก รวม	∑ W _i =1	ค่าคะแนนของตัวชี้วัดนี้เท่ากับ						∑ (W _i × C _i)

ผลรวมคะแนนเฉลี่ยถ่วงน้ำหนัก เท่ากับ

$\frac{\sum (W_i \times C_i)}{\sum W_i}$	หรือ	$\frac{(W_1 \times C_1) + (W_2 \times C_2) + \dots + (W_i \times C_i)}{W_1 + W_2 + W_3 + \dots + W_i}$
--	------	--

โดยที่ :

- W หมายถึง น้ำหนักความสำคัญของแต่ละกระบวนการ โดยกำหนดให้แต่ละกระบวนการมีน้ำหนักเท่ากันทุกกระบวนการ และผลรวมของน้ำหนักของทุกกระบวนการ เท่ากับ 1 รวมทั้งกำหนดให้น้ำหนักของตัวชี้วัดในแต่ละกระบวนการมีน้ำหนักเท่ากันทุกตัวชี้วัด
- C หมายถึง คะแนนที่ได้จากการเทียบกับร้อยละของผลสำเร็จตามเป้าหมายของตัวชี้วัด
- i หมายถึง ลำดับที่ของตัวชี้วัด ; 1, 2, ..., i

4. ประโยชน์ที่ได้รับหลังจากการปรับปรุง (ประโยชน์ต่อผู้รับบริการ /นวัตกรรมการให้บริการ/การบูรณาการการทำงานของภาคส่วนต่างๆ /การลดต้นทุน)

.....

.....

.....

.....

หมายเหตุ จัดส่งข้อมูลให้กับสำนักงาน ก.พ.ร. พร้อมกับการรายงานผลการปฏิบัติราชการ รอบ 12 เดือน

ประเด็นการประเมินผลการปฏิบัติราชการ: การพัฒนาองค์กร

ตัวชี้วัดที่ 8 ระดับความสำเร็จของการพัฒนาบุคลากร

น้ำหนัก : ร้อยละ 5

คำอธิบาย :

- การพัฒนาบุคลากร เป็นการดำเนินงานเกี่ยวกับการส่งเสริมให้บุคลากรได้รับการพัฒนาความรู้ความสามารถ ทักษะ ตลอดจนมีทัศนคติที่ดีในการทำงาน อันจะเป็นผลให้การปฏิบัติงานมีประสิทธิภาพ บรรลุวัตถุประสงค์ของหน่วยงาน ความคาดหวังและความต้องการของผู้รับบริการ

- ความสำเร็จของการพัฒนาบุคลากร แบ่งออกเป็น 3 ตัวชี้วัดย่อย ดังนี้

ตัวชี้วัด		น้ำหนัก (ร้อยละ)
8.1	ระดับความสำเร็จของการจัดทำรายงานลักษณะสำคัญขององค์กร	2
8.2	ส่วนต่างระหว่างความเห็นและความสำคัญต่อความพึงพอใจในการพัฒนาบุคลากร	1.5
8.3	ระดับความสำเร็จของการจัดทำแผนพัฒนาบุคลากร	1.5
รวม		5

ตัวชี้วัดที่ 8.1 ระดับความสำเร็จของการจัดทำรายงานลักษณะสำคัญขององค์การ

น้ำหนัก : ร้อยละ 2

คำอธิบาย :

● การจัดทำรายงานลักษณะสำคัญขององค์การ เป็นการดำเนินการเก็บรวบรวมข้อมูลภาพรวมในปัจจุบันของส่วนราชการทั้งโครงสร้างของหน่วยงานในส่วนราชการ จำนวนบุคลากร สภาพแวดล้อมในการปฏิบัติงาน ความสัมพันธ์ระหว่างหน่วยงานกับผู้รับบริการ ส่วนราชการอื่น และประชาชน ความท้าทายที่สำคัญในเชิงยุทธศาสตร์ที่ส่วนราชการเผชิญอยู่ รวมถึงแนวทางการปรับปรุงผลการดำเนินการของส่วนราชการตามเกณฑ์คุณภาพการบริหารจัดการภาครัฐ (PMQA) เพื่อนำไปใช้ประกอบเป็นข้อมูลการตรวจประเมินเพื่อรับรองคุณภาพการบริหารจัดการภาครัฐระดับพื้นฐาน (Certified FI) และวางแผนพัฒนาบุคลากรได้ครอบคลุมทุกกลุ่ม

เกณฑ์การให้คะแนน :

วัดความสำเร็จของการดำเนินการจัดทำรายงานลักษณะสำคัญขององค์การ โดยเกณฑ์การให้คะแนนแบ่งออกเป็นดังนี้

ระดับคะแนน	เกณฑ์การให้คะแนน
1	จัดส่งรายงานลักษณะสำคัญขององค์การ <u>ภายหลังวันที่</u> 31 มกราคม 2556
2	-
3	จัดส่งรายงานลักษณะสำคัญขององค์การ <u>ภายในวันที่</u> 31 มกราคม 2556
4	-
5	จัดส่งรายงานลักษณะสำคัญขององค์การ ภายในวันที่ 31 มกราคม 2556 และรายงานมีความครบถ้วนและทันสมัย

เงื่อนไข :

1. จัดทำข้อมูลลักษณะสำคัญขององค์การ ตามแบบฟอร์มที่ 1 : รายงานลักษณะสำคัญขององค์การ (รายละเอียดตามภาคผนวก 1 และสามารถดาวน์โหลดไฟล์ได้จากเว็บไซต์สำนักงาน ก.พ.ร. โดยเข้าที่เมนู ศูนย์ความรู้ > คู่มือการประเมินผลการปฏิบัติงานตามคำรับรองประจำปีงบประมาณ พ.ศ. 2556) โดยส่วนราชการต้องจัดทำข้อมูลให้ครบถ้วน ถูกต้อง และทันสมัยเป็นปัจจุบัน

2. จัดส่งรายงานลักษณะสำคัญขององค์การตามแบบฟอร์ม 1 พร้อมทั้งบันทึกในแผ่นซีดีรอม ไปยังสำนักงาน ก.พ.ร. ภายในวันที่ 31 มกราคม 2556

ตัวชี้วัดที่ 8.2 ส่วนต่างระหว่างความเห็นและความสำคัญต่อความพึงพอใจในการพัฒนาบุคลากร

น้ำหนัก : ร้อยละ 1.5

คำอธิบาย :

- ส่วนต่างระหว่างความเห็นและความสำคัญต่อความพึงพอใจในการพัฒนาบุคลากร เป็นการประเมินโดยใช้แบบสำรวจความพึงพอใจของบุคลากรในการพัฒนาบุคลากรขององค์การ (Human Resource Development Survey) ผ่านระบบออนไลน์ ซึ่งจะรวมอยู่ในแบบสำรวจการพัฒนาองค์การ (Organization Development Survey) และจะมีการประเมิน 2 ครั้ง โดยใช้ในการเปรียบเทียบค่าเฉลี่ยส่วนต่างระหว่างความเห็นและความสำคัญขององค์การ (Gap) จากการสำรวจการพัฒนาองค์การ ครั้งที่ 1 และครั้งที่ 2

- การประเมินความสำเร็จของการพัฒนาบุคลากร เป็นการวัดที่มุ่งเน้นในเรื่องการกำหนดนโยบาย และเป้าหมายด้านการบริหารทรัพยากรบุคคล การสื่อสาร และการมอบหมายงาน ความก้าวหน้าในสายงาน และการพัฒนาบุคลากร ทั้งนี้ ส่วนราชการควรให้ความสำคัญต่อการพัฒนาบุคลากรซึ่งถือเป็นทุนขององค์การ (Human Capital) เพื่อให้ได้มาซึ่งการใช้ประโยชน์ พัฒนาศักยภาพ และการสร้างมูลค่าอย่างต่อเนื่องแก่บุคลากรให้มีความรู้ ความสามารถ และสมรรถนะที่จำเป็นในการปฏิบัติงาน รวมถึงแรงจูงใจและความจงรักภักดีต่อองค์การ อันนำไปสู่การเพิ่มคุณค่าผลผลิตและบริการที่มีประสิทธิภาพ และส่งผลให้องค์การมีความสามารถ สร้างความได้เปรียบในการดำเนินงาน และความสำเร็จขององค์การ

- ข้อคำถามในแบบสำรวจความพึงพอใจของบุคลากรในการพัฒนาบุคลากร (Human Resource Development Survey) ประกอบด้วย 10 ข้อคำถาม ดังนี้

1. ส่วนราชการของข้าพเจ้ามีนโยบายและเป้าหมายด้านการบริหารทรัพยากรบุคคล¹ ที่ชัดเจน และมีการสื่อสารให้บุคลากรทราบ
2. การมอบหมายงานให้แก่บุคลากรในส่วนราชการของข้าพเจ้ามีความชัดเจน และเหมาะสมกับความรู้ ความสามารถ
3. ส่วนราชการของข้าพเจ้ามีแนวทางในการเสริมสร้างแรงจูงใจเพื่อรักษาบุคลากรไว้ ซึ่งทำให้อัตราการโอน/ลาออกมีแนวโน้มลดลง
4. ข้าพเจ้าเชื่อมั่นว่าการเลื่อนระดับและการโยกย้ายบุคลากรตั้งอยู่บนพื้นฐานของหลักความรู้ ความสามารถ และผลงาน
5. ข้าพเจ้ามีความพึงพอใจต่อความก้าวหน้าในสายงานของตนเอง
6. แผนพัฒนาบุคลากรของส่วนราชการมีความสอดคล้องกับทิศทาง และยุทธศาสตร์ของส่วนราชการ
7. บุคลากรในส่วนราชการของข้าพเจ้ามีความรู้ ทักษะ และสมรรถนะที่เหมาะสมเพียงพอที่จะทำให้การปฏิบัติงานบรรลุภารกิจขององค์การอย่างมีประสิทธิภาพ
8. ผู้บังคับบัญชา/หัวหน้างานมีบทบาทในการส่งเสริมและพัฒนาให้ข้าพเจ้าปฏิบัติงานได้ดีขึ้น เช่น การสอนงาน (Coaching) เป็นต้น
9. ข้าพเจ้าได้รับการพัฒนาความรู้ ทักษะ ตามความเหมาะสม โดยพิจารณาจากความต้องการ และผลการประเมินการปฏิบัติราชการ
10. การพัฒนาความรู้ ทักษะที่ข้าพเจ้าได้รับช่วยให้ข้าพเจ้ามีความชำนาญ และสามารถปฏิบัติงานได้ดีขึ้น

หมายเหตุ :

¹เป้าหมายด้านการบริหารทรัพยากรบุคคล หมายถึง สภาพในอนาคตหรือระดับผลการดำเนินการด้านการบริหารทรัพยากรบุคคลที่ส่วนราชการต้องการบรรลุ เช่น การสรรหาคนดี คนเก่ง เข้ามาทำงาน การรักษามูลค่าการให้อยู่กับส่วนราชการ เป็นต้น

เกณฑ์การให้คะแนน :

สูตรคำนวณคะแนน เป็นการนำค่าเฉลี่ยของผลสำรวจส่วนต่างระหว่างความเห็นและความสำคัญ (GAP) ครั้งที่ 1 ปีงบประมาณ พ.ศ. 2556 ของ**ทุกส่วนราชการ** (ค่าเฉลี่ยกลาง) มากำหนดเป็นเกณฑ์การให้คะแนน โดยแบ่งเป็น 2 กรณี คือ

กรณีที่ 1 :		กรณีที่ 2 :	
ส่วนต่างระหว่างความเห็นและความสำคัญต่อความพึงพอใจของบุคลากรภายในองค์กร (GAP) ครั้งที่ 1 น้อยกว่าหรือเท่ากับค่าเฉลี่ยกลาง		ส่วนต่างระหว่างความเห็นและความสำคัญต่อความพึงพอใจของบุคลากรภายในองค์กร (GAP) ครั้งที่ 1 มากกว่าค่าเฉลี่ยกลาง	
ระดับคะแนน	สูตรการคำนวณ	ระดับคะแนน	สูตรการคำนวณ
1	$X_2 \geq X_{max}$	1	$X_2 \geq X_{max}$
2	$5 - \left\{ 4 \times \left[\frac{X_2 - X_1}{X_{max} - X_1} \right] \right\}$	2	$3 - \left\{ 2 \times \left[\frac{X_2 - X_1}{X_{max} - X_1} \right] \right\}$
3		3	$X_2 = X_1$
4		4	$3 + \left\{ 2 \times \left[\frac{X_1 - X_2}{X_1 - \text{ค่าเฉลี่ยกลาง}} \right] \right\}$
5	$X_2 \leq X_1$	5	$X_2 \leq \text{ค่าเฉลี่ยกลาง}$

หมายเหตุ :

X_1 คือ ส่วนต่าง (Gap) จากการประเมินความพึงพอใจของบุคลากรภายในองค์กร ครั้งที่ 1 (17 ธ.ค. 55 – 4 ม.ค. 56)

X_2 คือ ส่วนต่าง (Gap) จากการประเมินความพึงพอใจของบุคลากรภายในองค์กร ครั้งที่ 2 (16 – 30 ก.ย. 56)

X_{max} คือ ค่าสูงสุดของค่าเฉลี่ยส่วนต่างระหว่างความเห็นและความสำคัญ (Gap) ครั้งที่ 1 ของ **ทุกส่วนราชการ**

ทั้งนี้ สำนักงาน ก.พ.ร. จะแจ้งให้ทราบค่าเฉลี่ยกลาง และค่า X_{max} พร้อมผลการสำรวจครั้งที่ 1 ผ่านระบบออนไลน์

เงื่อนไข :

1. หากมีผู้ตอบน้อยกว่าจำนวนกลุ่มตัวอย่างตามหลักสถิติที่กำหนดไว้ (สามารถตรวจสอบจำนวนผู้ตอบขั้นต่ำของแต่ละส่วนราชการได้จากหน้าเว็บไซต์ระบบการสำรวจออนไลน์) จะได้คะแนนเท่ากับ 1.0000 คะแนน เนื่องจากไม่สามารถนำผลการสำรวจมาใช้เป็นตัวแทนในการประเมินผลได้
2. ส่วนต่างระหว่างความเห็นและความสำคัญต่อความพึงพอใจของบุคลากรภายในองค์การ (GAP) มีค่าสูงสุดเท่ากับ 9 (คำนวณจากคะแนนสูงสุด - คะแนนน้อยสุด) ทั้งนี้ หากส่วนต่างมีค่าสูง แสดงว่า สิ่งที่บุคลากรในองค์การมีความเห็นกับความสำคัญที่องค์การมุ่งเน้นมีความแตกต่างกันมาก ดังนั้น หน่วยงานควรดำเนินการพัฒนาองค์การโดยการหาสาเหตุของปัญหาและดำเนินการแก้ไข

ตัวชี้วัดที่ 8.3 ระดับความสำเร็จของการจัดทำแผนพัฒนาบุคลากร

น้ำหนัก : ร้อยละ 1.5

คำอธิบาย :

- การจัดทำแผนพัฒนาบุคลากร เป็นการวางแผนในการพัฒนาบุคลากร ซึ่งมีกิจกรรมที่ต้องกำหนดในการวางแผนพัฒนาบุคลากรอย่างชัดเจน เช่น หลักสูตร/หัวข้อการพัฒนา วิธีการในการพัฒนาบุคลากรแต่ละกลุ่มเป้าหมาย ระยะเวลาในการดำเนินการ เป็นต้น โดยแผนพัฒนาบุคลากรที่จัดทำขึ้นควรสอดคล้องกับทรัพยากรและความจำเป็นในการพัฒนาบุคลากร และผลสำรวจตามตัวชี้วัดที่ 8.2

- วิเคราะห์ข้อมูลเพื่อจัดทำแผนพัฒนาบุคลากร โดยพิจารณาจากผลการประเมินความพึงพอใจในการพัฒนาบุคลากรของบุคลากรในองค์กร ซึ่งได้จากแบบสำรวจการพัฒนาองค์กร (Organization Development Survey) ผ่านระบบออนไลน์ ครั้งที่ 1 ประกอบกับข้อมูลกรอบโครงสร้างอัตราากำลังของบุคลากรในองค์กร และพันธกิจหน้าที่ของส่วนราชการ

เกณฑ์การให้คะแนน :

วัดความสำเร็จของผลลัพธ์จากการจัดทำแผนพัฒนาบุคลากรของส่วนราชการ ประจำปีงบประมาณ พ.ศ. 2556 โดยเกณฑ์การให้คะแนนแบ่งออกเป็นดังนี้

ระดับคะแนน	เกณฑ์การให้คะแนน
1	จัดส่งแผนพัฒนาบุคลากรของส่วนราชการ ประจำปีงบประมาณ พ.ศ. 2556
2	แผนพัฒนาบุคลากรของส่วนราชการ ประจำปีงบประมาณ พ.ศ. 2556 <u>ไม่ครบถ้วน</u> ตามประเด็นในแบบฟอร์ม และ <u>ไม่สอดคล้อง</u> กับข้อมูลปัจจุบันนำเข้าที่ใช้ในการวิเคราะห์
3	แผนพัฒนาบุคลากรของส่วนราชการ ประจำปีงบประมาณ พ.ศ. 2556 <u>ครบถ้วน</u> ตามประเด็นในแบบฟอร์ม แต่ <u>ไม่สอดคล้อง</u> กับข้อมูลปัจจุบันนำเข้าที่ใช้ในการวิเคราะห์ <u>หรือ ไม่ครบถ้วน</u> ตามประเด็นในแบบฟอร์ม แต่ <u>สอดคล้อง</u> กับข้อมูลปัจจุบันนำเข้าที่ใช้ในการวิเคราะห์
4	แผนพัฒนาบุคลากรของส่วนราชการ ประจำปีงบประมาณ พ.ศ. 2556 <u>ครบถ้วน</u> ตามประเด็นในแบบฟอร์ม และ <u>สอดคล้อง</u> กับข้อมูลปัจจุบันนำเข้าที่ใช้ในการวิเคราะห์
5	แผนพัฒนาบุคลากรของส่วนราชการ ประจำปีงบประมาณ พ.ศ. 2556 <u>ครบถ้วน</u> ตามประเด็นในแบบฟอร์ม และ <u>สอดคล้อง</u> กับข้อมูลปัจจุบันนำเข้าที่ใช้ในการวิเคราะห์ และ ผลการสำรวจครั้งที่ 2

เงื่อนไข :

1. จัดทำแผนพัฒนาบุคลากร ประจำปีงบประมาณ พ.ศ. 2556 ให้สอดคล้องกับข้อมูลปัจจุบันนำเข้าและแผนการปฏิบัติราชการของส่วนราชการ โดยข้อมูลปัจจุบันนำเข้า ได้แก่ ผลการสำรวจออนไลน์ครั้งที่ 1 ปีงบประมาณ พ.ศ. 2556 และลักษณะสำคัญขององค์กร

2. จัดส่งแผนพัฒนาบุคลากรของส่วนราชการ ประจำปีงบประมาณ พ.ศ. 2556 ตามแบบฟอร์มที่ 2 : แผนพัฒนาบุคลากรและแผนการปรับปรุงวัฒนธรรมองค์กรของส่วนราชการ (รายละเอียดตามภาคผนวก 1) โดยส่วนราชการต้องระบุข้อมูลให้ครบถ้วน ถูกต้อง และสอดคล้องกับปัจจุบันนำเข้าที่ใช้ในการวิเคราะห์เพื่อ

จัดทำแผนพัฒนาบุคลากร พร้อมบันทึกในแผ่นซีดีรอม ไปยังสำนักงาน ก.พ.ร. ภายในวันที่ 1 เมษายน 2556
 ทั้งนี้ หากส่วนราชการส่งข้อมูลล่าช้าจะถูกหักคะแนน 0.2 คะแนน

3.ผลการสำรวจครั้งที่ 2 จะถูกนำมาตรวจสอบความสอดคล้องกับแผนพัฒนาบุคลากร หาก Gap
 จากการประเมินความพึงพอใจของบุคลากรภายในองค์กร ลดลงในประเด็นที่ตรงกับกิจกรรมการพัฒนา
 บุคลากร ส่วนราชการจะได้คะแนนในตัวชี้วัดนี้เท่ากับ 5

เกณฑ์การคำนวณคะแนนตัวชี้วัดที่ 8 :

การคำนวณตัวชี้วัดที่ 8 ตัวชี้วัดระดับความสำเร็จของการพัฒนาบุคลากร เป็นการคำนวณจากค่า
 คะแนนถ่วงน้ำหนักของตัวชี้วัดที่ 8.1 ตัวชี้วัดที่ 8.2 และตัวชี้วัดที่ 8.3 ดังนี้

ตัวชี้วัด		น้ำหนักร้อยละ (Wi)	คะแนนที่ได้รับ (SMi)	คะแนนถ่วงน้ำหนัก (Wi x SMi)
8.1	ระดับความสำเร็จของการจัดทำ รายงานลักษณะสำคัญขององค์กร	2	SM ₁	(W ₁ x SM ₁)
8.2	ส่วนต่างระหว่างความเห็นและ ความสำคัญต่อความพึงพอใจในการ พัฒนาบุคลากร	1.5	SM ₂	(W ₂ x SM ₂)
8.3	ระดับความสำเร็จของการจัดทำ แผนพัฒนาบุคลากร	1.5	SM ₃	(W ₃ x SM ₃)
รวม		$\sum Wi$		$\frac{\sum (Wi \times SMi)}{\sum Wi}$

โดยที่ :

- W หมายถึง น้ำหนักของตัวชี้วัด
- SM หมายถึง คะแนนที่ได้จากการเทียบกับเกณฑ์การให้คะแนนของแต่ละตัวชี้วัด
- i หมายถึง ลำดับที่ของตัวชี้วัดที่กำหนดขึ้นตามแนวทางการดำเนินงาน
- $\frac{\sum (Wi \times SMi)}{\sum Wi}$ ผลคะแนนตัวชี้วัดระดับความสำเร็จของการพัฒนาบุคลากร

ตัวชี้วัดที่ 9 ระดับความสำเร็จของการพัฒนาปรับปรุงสารสนเทศ

น้ำหนัก : ร้อยละ 3

คำอธิบาย :

- ระบบสารสนเทศ เป็นทุนขององค์การที่รวมถึงสารสนเทศ (Information) ความรู้ (Knowledge) และเทคโนโลยี เพื่อสนับสนุนกระบวนการหลักขององค์การ

- การพัฒนาสารสนเทศให้มีคุณค่าและทันสมัย มีความต่อเนื่องทันเหตุการณ์ และสามารถ
ใช้สารสนเทศให้เกิดประโยชน์สูงสุด โดยการนำข้อมูลเข้า ผ่านระบบการประมวลผล คำนวณ วิเคราะห์และ
แปลความหมายเป็นข้อความที่สามารถนำไปใช้ประโยชน์ได้ จะช่วยให้องค์การสามารถนำข้อมูลมาตัดสินใจ
แก้ไขปัญหาที่เกิดขึ้นได้อย่างถูกต้อง แม่นยำ และรวดเร็ว ทันเวลากับสถานการณ์ต่าง ๆ ที่เกิดขึ้นได้อย่าง
เหมาะสม ดังนั้น ทุนสารสนเทศจึงเป็นโครงสร้างพื้นฐานที่สำคัญขององค์การ ไม่ว่าจะเป็นด้านข้อมูล ระบบ
และเครือข่าย ที่จะสามารถส่งเสริมให้คนในองค์การมีศักยภาพเพิ่มขึ้น และสามารถปฏิบัติงานได้อย่างมี
ประสิทธิภาพ

- ความสำเร็จของการพัฒนาปรับปรุงสารสนเทศ เป็นการประเมินผลโดยใช้การสำรวจความพึง
พอใจของผู้ใช้งานสารสนเทศ (User Satisfaction) ร่วมกับการประเมินข้อมูลเชิงประจักษ์ด้านประสิทธิภาพ
ของระบบสารสนเทศ เพื่อวัดเรื่องการจัดการสารสนเทศอย่างมีประสิทธิภาพ และประสิทธิผล โดยด้าน
ประสิทธิผลจะมุ่งเน้นที่ประโยชน์ของการใช้งานสารสนเทศที่สะท้อนในรูปแบบความพึงพอใจของผู้ใช้งานระบบ
สารสนเทศต่อระบบสารสนเทศ (Systems) ระบบฐานข้อมูล (Database) และระบบเครือข่าย (Network)
และการทำงานอย่างมีประสิทธิภาพ จะมุ่งเน้นที่คุณลักษณะจำเป็นต่อการใช้งานระบบสารสนเทศผ่านเว็บไซต์
และระบบ Intranet ของหน่วยงาน

- ระดับความสำเร็จของการพัฒนาปรับปรุงสารสนเทศ แบ่งออกเป็น 2 ตัวชี้วัดย่อย ดังนี้

ตัวชี้วัด		น้ำหนัก (ร้อยละ)
9.1	ส่วนต่างระหว่างความเห็นและความสำคัญต่อความพึงพอใจของผู้ใช้งาน สารสนเทศ	1.5
9.2	จำนวนข้อมูลเชิงประจักษ์ด้านประสิทธิภาพของระบบสารสนเทศ	1.5
รวม		3

ตัวชี้วัดที่ 9.1 ส่วนต่างระหว่างความเห็นและความสำคัญต่อความพึงพอใจของผู้ใช้งานสารสนเทศ

น้ำหนัก : ร้อยละ 1.5

คำอธิบาย :

ส่วนต่างระหว่างความเห็นและความสำคัญต่อความพึงพอใจของผู้ใช้งานสารสนเทศ เป็นการประเมินโดยใช้แบบสำรวจความพึงพอใจของผู้ใช้งานสารสนเทศ ผ่านระบบออนไลน์ ซึ่งจะรวมอยู่ในแบบสำรวจการพัฒนาองค์กร (Organization Development Survey)

ข้อคำถามในแบบสำรวจความพึงพอใจของผู้ใช้งานสารสนเทศ ประกอบด้วย 6 ข้อคำถาม ดังนี้

11. ระบบเทคโนโลยีสารสนเทศ² ของส่วนราชการมีความพร้อมใช้งาน³ ช่วยให้ข้าพเจ้าปฏิบัติงานได้อย่างต่อเนื่อง

12. ส่วนราชการของข้าพเจ้าสามารถจัดการแก้ไขปัญหาระบบเทคโนโลยีสารสนเทศเมื่อเกิดสถานการณ์ฉุกเฉินได้ในระยะเวลาที่เหมาะสม (เช่น ไฟดับ ไวรัส เป็นต้น)

13. ข้อมูลและสารสนเทศ⁴ ของส่วนราชการของข้าพเจ้าได้ถูกนำมาใช้ประโยชน์ในการสนับสนุนการปฏิบัติงานของข้าพเจ้า

14. ฐานข้อมูล⁵ ของส่วนราชการ สามารถใช้งานได้อย่างสะดวก เข้าถึงได้ง่าย ค้นหาข้อมูลที่ต้องการได้รวดเร็ว

15. ฐานข้อมูลของส่วนราชการสามารถสนับสนุนการสื่อสารองค์ความรู้ (KM) และการแลกเปลี่ยนเรียนรู้ในเรื่องของวิธีการปฏิบัติที่ดี (Best/Good Practices)

16. เครือข่ายคอมพิวเตอร์⁶ (Network) ของส่วนราชการ ช่วยอำนวยความสะดวกต่อการปฏิบัติงานของข้าพเจ้า

หมายเหตุ :

²ระบบเทคโนโลยีสารสนเทศ หมายถึง ระบบข้อมูลและสารสนเทศ เครื่องมืออุปกรณ์ด้านฮาร์ดแวร์ที่เกี่ยวข้องกับการรวบรวม ประมวลผล เก็บรักษา และเผยแพร่ข้อมูลและสารสนเทศ รวมทั้งโปรแกรมปฏิบัติการซอฟต์แวร์ต่าง ๆ ภายในส่วนราชการ

³ความพร้อมใช้งาน หมายถึง การที่ระบบเทคโนโลยีสารสนเทศของส่วนราชการ สามารถตอบสนองความต้องการของผู้ใช้งานได้เมื่อต้องการ โดยสามารถเข้าถึงหรือเรียกใช้งานได้อย่างราบรื่น

⁴ข้อมูลและสารสนเทศ
ข้อมูล (Data) หมายถึง ข่าวสาร เอกสาร ข้อเท็จจริงเกี่ยวกับบุคคล สิ่งของหรือเหตุการณ์ในรูปแบบของตัวเลข ภาพ เสียง ตัวอักษร และสัญลักษณ์ต่าง ๆ ของส่วนราชการ

สารสนเทศ (Information) หมายถึง ข้อมูลต่าง ๆ ที่ได้ผ่านการเปลี่ยนแปลงหรือมีการประมวลผลหรือวิเคราะห์สรุปผลด้วยวิธีการต่าง ๆ แล้วเก็บรวบรวมไว้ เพื่อนำมาใช้ประโยชน์ตามต้องการ

⁵ฐานข้อมูล หมายถึง การรวบรวมข้อมูลที่เกี่ยวข้องกันเข้าไว้ด้วยกันอย่างมีระบบมีความสัมพันธ์ระหว่างข้อมูลต่าง ๆ ที่ชัดเจน โดยใช้เครื่องคอมพิวเตอร์ในการช่วยเก็บ รวมทั้งจัดเก็บอยู่ในแหล่งที่ผู้เกี่ยวข้องสามารถเข้าใช้ได้โดยสะดวก (อยู่ในรูปแบบไฟล์ Microsoft Excel เป็นอย่างต่ำ)

๑ เครื่องข่ายคอมพิวเตอร์ หมายถึง การเชื่อมโยงคอมพิวเตอร์ โปรแกรม เครื่องพิมพ์ หรือ อุปกรณ์เครือข่ายต่าง ๆ เข้าด้วยกันภายในส่วนราชการ เพื่อประโยชน์ในการสนับสนุนการปฏิบัติงานของบุคลากร

เกณฑ์การให้คะแนน :

การกำหนดสูตรคำนวณคะแนน มีความสอดคล้องกับผลการสำรวจส่วนต่างระหว่างความเห็นและความสำคัญต่อความพึงพอใจของผู้ใช้งานสารสนเทศ (GAP) ครั้งที่ 1 โดยแบ่งเป็น 2 กรณี ดังนี้

กรณีที่ 1 :		กรณีที่ 2 :	
ส่วนต่างระหว่างความเห็นและความสำคัญต่อความพึงพอใจของบุคลากรภายในองค์กร (GAP) ครั้งที่ 1 น้อยกว่าหรือเท่ากับค่าเฉลี่ยกลาง		ส่วนต่างระหว่างความเห็นและความสำคัญต่อความพึงพอใจของบุคลากรภายในองค์กร (GAP) ครั้งที่ 1 มากกว่าค่าเฉลี่ยกลาง	
ระดับคะแนน	สูตรการคำนวณ	ระดับคะแนน	สูตรการคำนวณ
1	$X_2 \geq X_{max}$	1	$X_2 \geq X_{max}$
2	$5 - \left\{ 4 \times \left[\frac{X_2 - X_1}{X_{max} - X_1} \right] \right\}$	2	$3 - \left\{ 2 \times \left[\frac{X_2 - X_1}{X_{max} - X_1} \right] \right\}$
3		3	$X_2 = X_1$
4		4	$3 + \left\{ 2 \times \left[\frac{X_1 - X_2}{X_1 - \text{ค่าเฉลี่ยกลาง}} \right] \right\}$
5	$X_2 \leq X_1$	5	$X_2 \leq \text{ค่าเฉลี่ยกลาง}$

หมายเหตุ :

X_1 คือ ส่วนต่าง (Gap) จากการประเมินความพึงพอใจของบุคลากรภายในองค์กร ครั้งที่ 1 (17 ธ.ค. 55 – 4 ม.ค. 56)

X_2 คือ ส่วนต่าง (Gap) จากการประเมินความพึงพอใจของบุคลากรภายในองค์กร ครั้งที่ 2 (16 – 30 ก.ย. 56)

X_{max} คือ ค่าสูงสุดของค่าเฉลี่ยส่วนต่างระหว่างความเห็นและความสำคัญ (Gap) ครั้งที่ 1 ของ

ทุกส่วนราชการ

ทั้งนี้ สำนักงาน ก.พ.ร. จะแจ้งให้ทราบค่าเฉลี่ยกลาง และค่า X_{max} พร้อมผลการสำรวจครั้งที่ 1 ผ่านระบบออนไลน์

เงื่อนไข :

■ ตัวชี้วัด 9.1 หากมีผู้ตอบน้อยกว่าจำนวนกลุ่มตัวอย่างตามหลักสถิติที่กำหนดไว้ (สามารถตรวจสอบจำนวนผู้ตอบขั้นต่ำของแต่ละส่วนราชการได้จากหน้าเว็บไซต์ระบบการสำรวจออนไลน์) จะได้คะแนนตัวชี้วัดนี้เท่ากับ 1.0000 คะแนน เนื่องจากไม่สามารถนำผลการสำรวจมาใช้เป็นตัวแทน ในการประเมินผลได้

■ ส่วนต่างระหว่างความเห็นและความสำคัญต่อความพึงพอใจของผู้ใช้งานสารสนเทศ (GAP) มีค่าสูงสุดเท่ากับ 9 (คำนวณจากคะแนนสูงสุด - คะแนนน้อยสุด) ทั้งนี้ หากส่วนต่างมีค่าสูง แสดงว่าสิ่งที บุคลากรในองค์การมีความเห็นกับความสำคัญที่องค์การมุ่งเน้นมีความแตกต่างกันมาก ดังนั้น หน่วยงานควร ดำเนินการพัฒนางองค์การโดยการหาสาเหตุของปัญหาและดำเนินการแก้ไข

ตัวชี้วัดที่ 9.2 จำนวนข้อมูลเชิงประจักษ์ด้านประสิทธิภาพของระบบสารสนเทศ

น้ำหนัก : ร้อยละ 1.5

คำอธิบาย :

- จำนวนข้อมูลเชิงประจักษ์ด้านประสิทธิภาพของระบบสารสนเทศ เป็นการประเมินจากหลักฐาน ณ ส่วนราชการ ใน 10 ข้อ โดยมีแนวทางการตรวจประเมิน ดังนี้

ข้อมูลเชิงประจักษ์ด้านประสิทธิภาพของระบบสารสนเทศ	เกณฑ์การตรวจประเมิน
1. มีฐานข้อมูลที่ครอบคลุมที่ใช้สนับสนุนการปฏิบัติงาน	<input type="checkbox"/> มีฐานข้อมูลที่ครอบคลุมอย่างน้อยทุกประเด็น ยุทธศาสตร์ของแผนปฏิบัติราชการ ซึ่งสนับสนุนการปฏิบัติงานได้อย่างเหมาะสม
2. มีระบบสนับสนุนการวิเคราะห์ผลการดำเนินการ	<input type="checkbox"/> มีการนำข้อมูลและสารสนเทศของส่วนราชการ มาใช้ในการวิเคราะห์ผลการดำเนินการ และนำไปปรับปรุง/พัฒนางาน
3. มีระบบตรวจสอบความถูกต้อง และความน่าเชื่อถือของข้อมูลที่จัดเก็บ ในระบบฐานข้อมูล	<input type="checkbox"/> มีการกำหนดผู้รับผิดชอบในการตรวจสอบข้อมูลและการจัดเก็บข้อมูล รวมถึงการดำเนินการตามแผนการจัดเก็บและตรวจสอบข้อมูลแต่ละประเภทในระบบฐานข้อมูล ในระยะเวลาที่เหมาะสม
	<input type="checkbox"/> มีระบบการตรวจสอบสิทธิ์การเข้าถึง (Login) ที่สามารถ Verify User name และ Password
4. มีการอัปเดตข้อมูลที่จำเป็นอย่างสม่ำเสมอและทันทั่วทั้งที่	<input type="checkbox"/> มีการตรวจสอบของการจัดเก็บข้อมูลแต่ละประเภทพร้อมที่จะนำไปใช้ประโยชน์อยู่เสมอ
5. มีระบบสืบค้นข้อมูลบนเว็บไซต์ของส่วนราชการที่มีประสิทธิภาพ	<input type="checkbox"/> มีระบบการสืบค้นข้อมูล (Search Engine) บนเว็บไซต์ของส่วนราชการ ที่สามารถค้นหาได้ถูกต้องสอดคล้องกับความต้องการ และในระยะเวลาที่เหมาะสม
6. มีการพัฒนาปรับปรุงเทคโนโลยีสารสนเทศจากข้อคิดเห็น/ข้อเสนอแนะ/ ข้อร้องเรียนของผู้ใช้งาน	<input type="checkbox"/> มีการนำข้อคิดเห็น/ข้อเสนอแนะ/ข้อร้องเรียนจากผู้ใช้งานสารสนเทศมาพัฒนาปรับปรุงให้ดีขึ้น
7. มีแนวทาง/มาตรการป้องกันความเสียหายและมีการสำรองข้อมูลสารสนเทศ (Backup)	<input type="checkbox"/> มีการสำรองข้อมูลสารสนเทศ (back up) ในระบบ Intranet อย่างน้อย 2 ครั้ง/สัปดาห์ และในระบบ Internet อย่างน้อย 1-2 ครั้ง/เดือนหรือตามความเหมาะสมของแต่ละหน่วยงาน ซึ่งสามารถพิจารณาจากความสำคัญ ปริมาณงาน Transaction และสถิติความเสียหายที่พบในอดีตที่ผ่านมา
8. มีระบบรักษาความมั่นคงและปลอดภัยของ	<input type="checkbox"/> มีระบบการตรวจสอบการบุกรุก และตรวจสอบความ

ข้อมูลเชิงประจักษ์ด้านประสิทธิภาพ ของระบบสารสนเทศ	เกณฑ์การตรวจประเมิน
ระบบฐานข้อมูลและสารสนเทศ	<p>ปลอดภัยของเครือข่ายครอบคลุมทุกโฮสต์ (Host) รวมถึงเส้นทางที่ข้อมูลอาจเดินทาง เพื่อป้องกัน ทรัพยากร ระบบสารสนเทศ และข้อมูลบนเครือข่าย ภายในส่วนราชการ</p> <p><input type="checkbox"/> มีการติดตั้งระบบบันทึกและติดตามการใช้งานระบบสารสนเทศของส่วนราชการ และตรวจตราการละเมิดความปลอดภัยที่มีต่อระบบข้อมูล ที่เป็นไปตาม พ.ร.บ. ว่าด้วยการกระทำความผิดเกี่ยวกับคอมพิวเตอร์ พ.ศ. 2550</p>
9. มีแผนบริหารความเสี่ยงด้านคอมพิวเตอร์และสารสนเทศ	<p><input type="checkbox"/> มีแผนบริหารความเสี่ยงด้านคอมพิวเตอร์และสารสนเทศ และกระบวนการที่แสดงถึงการตอบสนองต่อการบุกรุกที่เสี่ยงต่อการทำงานของระบบสารสนเทศ ที่ครอบคลุมถึงการสนับสนุนการปฏิบัติงานได้อย่างต่อเนื่องภายใต้ภาวะวิกฤต (เช่น ไฟไหม้ น้ำท่วม แผ่นดินไหว เป็นต้น) เพื่อให้สามารถลดความเสียหายได้อย่างรวดเร็ว รวมถึงการป้องกันเหตุการณ์ที่อาจเกิดขึ้น และดำเนินการตามแผน</p>
10. มีระบบ Access Right ที่ถูกต้องและทันสมัย	<p><input type="checkbox"/> มีการกำหนดสิทธิ์การเข้าถึงข้อมูลและระบบข้อมูลให้เหมาะสมกับการใช้งานของผู้ใช้งานระบบและหน้าที่ความรับผิดชอบของเจ้าหน้าที่ในการปฏิบัติงานก่อนเข้าใช้ระบบสารสนเทศ รวมถึงการเปลี่ยนแปลงหรือยกเลิกรหัสผ่าน (Password) เมื่อผู้ใช้งานระบบลาออก พ้นจากตำแหน่ง หรือยกเลิกการใช้งาน และมีการทบทวนสิทธิ์การเข้าถึงอย่างสม่ำเสมอ</p>

เกณฑ์การให้คะแนน :

เกณฑ์การให้คะแนนตัวชี้วัดที่ 9.2 จำนวนข้อมูลเชิงประจักษ์ด้านประสิทธิภาพของระบบสารสนเทศ มีดังนี้

การประเมิน	น้ำหนัก	เกณฑ์การให้คะแนน				
		1	2	3	4	5
9.2 จำนวนข้อมูลเชิงประจักษ์ด้านประสิทธิภาพของระบบสารสนเทศ	1.5	≤6	7	8	9	10

เกณฑ์การคำนวณคะแนนตัวชี้วัดที่ 9 :

การคำนวณตัวชี้วัดที่ 9 ตัวชี้วัดระดับความสำเร็จของการพัฒนาปรับปรุงสารสนเทศ เป็นการคำนวณจากค่าคะแนนถ่วงน้ำหนักของตัวชี้วัดที่ 9.1 และ 9.2 ดังนี้

ตัวชี้วัด		น้ำหนักร้อยละ (Wi)	คะแนนที่ได้รับ (SMi)	คะแนนถ่วงน้ำหนัก (Wi x SMi)
9.1	ส่วนต่างระหว่างความเห็นและความสำคัญต่อความพึงพอใจของผู้ใช้งานสารสนเทศ	1.5	SM ₁	(W ₁ x SM ₁)
9.2	จำนวนข้อมูลเชิงประจักษ์ด้านประสิทธิภาพของระบบสารสนเทศ	1.5	SM ₂	(W ₂ x SM ₂)
รวม		$\sum Wi$		$\frac{\sum (Wi \times SMi)}{\sum Wi}$

โดยที่ :

W หมายถึง

น้ำหนักของตัวชี้วัด

SM หมายถึง

คะแนนที่ได้จากการเทียบกับเกณฑ์การให้คะแนนของแต่ละตัวชี้วัด

i หมายถึง

ลำดับที่ของตัวชี้วัดที่กำหนดขึ้นตามแนวทางการดำเนินงาน

$$\frac{\sum (Wi \times SMi)}{\sum Wi}$$

ผลคะแนนตัวชี้วัดระดับความสำเร็จของการพัฒนาปรับปรุงสารสนเทศ

ตัวชี้วัดที่ 10 ระดับความสำเร็จของการพัฒนาปรับปรุงวัฒนธรรมองค์การ

น้ำหนัก : ร้อยละ 3

คำอธิบาย :

● การประเมินความสำเร็จของการพัฒนาปรับปรุงวัฒนธรรมองค์การ เป็นการวัดที่มุ่งเน้นใน 3 เรื่อง ดังนี้

1. ความสอดคล้องเชื่อมโยงกันในองค์การ ได้แก่ ทิศทางขององค์การ (Direction) ผู้นำ (Leadership) วัฒนธรรมและบรรยากาศในการทำงาน (Culture and Climate)

2. ความสำเร็จขององค์การ ได้แก่ ความรับผิดชอบในหน้าที่ (Accountability) การจูงใจ (Motivation) ความสัมพันธ์ระหว่างผู้บังคับบัญชา/หัวหน้างานและการกำกับติดตาม (Coordination and Control) และ การทำงานเป็นทีม (Teamwork)

3. การสร้างสิ่งใหม่ ได้แก่ การปรับตัวให้ทันกับสถานการณ์ภายนอก (External Orientation) และการสร้างนวัตกรรมและการเรียนรู้ (Innovation and Learning)

● ระดับความสำเร็จของการพัฒนาปรับปรุงวัฒนธรรมองค์การ แบ่งออกเป็น 2 ตัวชี้วัดย่อย ดังนี้

ตัวชี้วัด		น้ำหนัก (ร้อยละ)
10.1	ส่วนต่างระหว่างความเห็นและความสำคัญต่อความพึงพอใจในการพัฒนาปรับปรุงวัฒนธรรมองค์การ	1.5
10.2	ระดับความสำเร็จของการจัดทำแผนพัฒนาปรับปรุงวัฒนธรรมองค์การ	1.5
รวม		3

ตัวชี้วัดที่ 10.1 ส่วนต่างระหว่างความเห็นและความสำคัญต่อความพึงพอใจในการพัฒนาปรับปรุง วัฒนธรรมองค์การ

น้ำหนัก : ร้อยละ 1.5

คำอธิบาย :

- ระดับความสำเร็จของการพัฒนาปรับปรุงวัฒนธรรมองค์การ เป็นการประเมินโดยใช้แบบสำรวจบรรยากาศภายในองค์กร (Organization Climate Survey) ผ่านระบบออนไลน์ ซึ่งจะรวมอยู่ในแบบสำรวจการพัฒนาองค์กร (Organization Development Survey) และจะมีการประเมิน 2 ครั้ง โดยใช้การเปรียบเทียบค่าเฉลี่ยส่วนต่างระหว่างความเห็นและความสำคัญขององค์กร (Gap) จากการสำรวจการพัฒนาองค์กร ครั้งที่ 1 และครั้งที่ 2

- ข้อคำถามในแบบสำรวจบรรยากาศภายในองค์กร (Organization Climate Survey) ประกอบด้วย 14 ข้อ ดังนี้

17. ข้าพเจ้าเข้าใจทิศทางและกลยุทธ์ของส่วนราชการ
18. ข้าพเจ้าเชื่อมั่นว่าผู้บริหาร⁷ สามารถบริหารจัดการองค์การให้บรรลุเป้าหมายได้ตามยุทธศาสตร์
19. ผู้บริหาร/ผู้บังคับบัญชา⁸ เปิดโอกาสให้บุคลากรมีส่วนร่วมในการแสดงความคิดเห็นต่อการปฏิบัติงานได้อย่างอิสระ เพื่อการพัฒนาองค์การให้ดีขึ้น
20. สภาพแวดล้อมการทำงาน⁹ ในปัจจุบันทำให้ข้าพเจ้าทำงานอย่างมีความสุข
21. ปริมาณงานที่ข้าพเจ้าได้รับมอบหมาย มีความสมดุลกับเวลาที่ใช้ในการปฏิบัติงาน
22. ข้าพเจ้าได้รับการสนับสนุนให้มีอุปกรณ์และเครื่องมือที่จำเป็นต่อการปฏิบัติงาน¹⁰ อย่างเพียงพอ
23. ข้าพเจ้ามีความมุ่งมั่นตั้งใจ และยินดีที่จะปฏิบัติงานอย่างเต็มที่เพื่อให้ส่วนราชการบรรลุเป้าหมาย
24. ส่วนราชการของข้าพเจ้ามีการให้รางวัลหรือยกย่องชมเชยบุคลากรที่ทุ่มเทให้แก่องค์การอย่างเหมาะสม
25. ข้าพเจ้าสามารถขอคำปรึกษาจากผู้บังคับบัญชา/หัวหน้างาน¹¹ ได้ตลอดเวลา รวมทั้งได้รับการสนับสนุนเพื่อให้การทำงานประสบความสำเร็จ
26. ผู้บังคับบัญชา/หัวหน้างานของข้าพเจ้ามักจะติดตามความคืบหน้าของงาน เพื่อช่วยเหลือในการปฏิบัติงาน
27. ส่วนราชการของข้าพเจ้าส่งเสริมการทำงานเป็นทีม เพื่อให้เกิดความร่วมมือ และการทำงานที่มีคุณภาพดี
28. ส่วนราชการของข้าพเจ้าสามารถปรับตัวได้ไวต่อการเปลี่ยนแปลง¹² ของสถานการณ์ภายนอกที่ส่งผลต่อการบรรลุภารกิจ
29. ส่วนราชการของข้าพเจ้ามีการนำการเรียนรู้จากบุคลากรภายใน ผู้รับบริการ และผู้มีส่วนได้ส่วนเสียมาใช้ในการปรับปรุงกระบวนการ ระบบงาน ขั้นตอนทำงานให้ดีขึ้นอย่างต่อเนื่อง
30. ข้าพเจ้ารู้สึกว่างานของข้าพเจ้ามีความท้าทาย และช่วยให้ข้าพเจ้าได้เรียนรู้ พัฒนาทักษะความสามารถใหม่ ๆ และมีประสบการณ์มากขึ้น

หมายเหตุ :

⁷ ผู้บริหาร หมายถึง ผู้บริหารของส่วนราชการ ตั้งแต่ระดับผู้อำนวยการสำนักขึ้นไป

⁸ บริหาร/ผู้บังคับบัญชา หมายถึง ผู้บริหารของส่วนราชการ หรือ ผู้บังคับบัญชาชั้นต้น ขึ้นอยู่กับระดับหรือตำแหน่งของผู้ตอบแบบสำรวจ

⁹ สภาพแวดล้อมการทำงาน หมายถึง สิ่งต่าง ๆ ที่อยู่รอบตัวบุคลากรในส่วนราชการ ที่เอื้ออำนวยให้คนทำงานได้อย่างมีประสิทธิภาพ รวมทั้งมีผลต่อคุณภาพชีวิตของบุคลากรด้วย อาจเป็นได้ทั้งสภาพแวดล้อมทางกายภาพ ได้แก่ วัสดุอุปกรณ์ในการปฏิบัติงาน สถานที่ทำงาน แสง เสียง อุณหภูมิ และสภาพแวดล้อมทางเศรษฐกิจและสังคม ซึ่งได้แก่ ความสัมพันธ์กับผู้บังคับบัญชา การบังคับบัญชา ค่าตอบแทนสวัสดิการ และสภาพแวดล้อมอื่น ๆ

¹⁰ อุปกรณ์และเครื่องมือที่จำเป็นต่อการปฏิบัติงาน หมายถึง วัสดุ อุปกรณ์ เครื่องมือเครื่องใช้ที่ส่วนราชการจัดทำให้บุคลากรในการปฏิบัติงาน โดยให้พิจารณาตามความจำเป็นเท่านั้น

¹¹ ผู้บังคับบัญชา/หัวหน้างาน หมายถึง ผู้บังคับบัญชาชั้นต้น (ผู้อำนวยการกลุ่ม/ส่วน หรือหัวหน้ากลุ่ม/ฝ่าย)

¹² ปรับตัวได้ไวต่อการเปลี่ยนแปลง หมายถึง การที่ส่วนราชการมีความตื่นตัว สามารถยืดหยุ่นและปรับตัวให้ทันต่อเหตุการณ์ต่าง ๆ ที่มีผลต่อการดำเนินการตามยุทธศาสตร์ เช่น การเปิดประชาคมเศรษฐกิจอาเซียน การเปลี่ยนแปลงนโยบายรัฐบาล เป็นต้น

เกณฑ์การให้คะแนน :

การกำหนดสูตรคำนวณคะแนน มีความสอดคล้องกับผลการสำรวจส่วนต่างระหว่างความเห็นและความสำคัญต่อความพึงพอใจของบุคลากรภายในองค์กร (GAP) ครั้งที่ 1 แบ่งเป็น 2 กรณี ดังนี้

กรณีที่ 1 :	
ส่วนต่างระหว่างความเห็นและความสำคัญต่อความพึงพอใจของบุคลากรภายในองค์กร (GAP) ครั้งที่ 1 น้อยกว่าหรือเท่ากับค่าเฉลี่ยกลาง	
ระดับคะแนน	สูตรการคำนวณ
1	$X_2 \geq X_{max}$
2	$5 - \left\{ 4 \times \left[\frac{X_2 - X_1}{X_{max} - X_1} \right] \right\}$
3	
4	
5	$X_2 \leq X_1$

กรณีที่ 2 :	
ส่วนต่างระหว่างความเห็นและความสำคัญต่อความพึงพอใจของบุคลากรภายในองค์กร (GAP) ครั้งที่ 1 มากกว่าค่าเฉลี่ยกลาง	
ระดับคะแนน	สูตรการคำนวณ
1	$X_2 \geq X_{max}$
2	$3 - \left\{ 2 \times \left[\frac{X_2 - X_1}{X_{max} - X_1} \right] \right\}$
3	$X_2 = X_1$
4	$3 + \left\{ 2 \times \left[\frac{X_1 - X_2}{X_1 - \text{ค่าเฉลี่ยกลาง}} \right] \right\}$
5	$X_2 \leq \text{ค่าเฉลี่ยกลาง}$

หมายเหตุ :

X_1 คือ ส่วนต่าง (Gap) จากการประเมินความพึงพอใจของบุคลากรภายในองค์กร ครั้งที่ 1
(17 ธ.ค. 55 – 4 ม.ค. 56)

X_2 คือ ส่วนต่าง (Gap) จากการประเมินความพึงพอใจของบุคลากรภายในองค์กร ครั้งที่ 2
(16 – 30 ก.ย. 56)

X_{max} คือ ค่าสูงสุดของค่าเฉลี่ยส่วนต่างระหว่างความเห็นและความสำคัญ (Gap) ครั้งที่ 1 ของ

ทุกส่วนราชการ

ทั้งนี้ สำนักงาน ก.พ.ร. จะแจ้งให้ทราบค่าเฉลี่ยกลาง และค่า X_{max} พร้อมผลการสำรวจครั้งที่ 1 ผ่านระบบออนไลน์

เงื่อนไข :

1. ตัวชี้วัด 10.1 หากมีผู้ตอบน้อยกว่าจำนวนกลุ่มตัวอย่างตามหลักสถิติที่กำหนดไว้ (สามารถตรวจสอบจำนวนผู้ตอบขั้นต่ำของแต่ละส่วนราชการได้จากหน้าเว็บไซต์ระบบการสำรวจออนไลน์) จะได้คะแนนตัวชี้วัดนี้เท่ากับ 1.0000 คะแนน เนื่องจากไม่สามารถนำผลการสำรวจมาใช้เป็นตัวแทน ในการประเมินผลได้

2. ส่วนต่างระหว่างความเห็นและความสำคัญต่อความพึงพอใจของบุคลากรภายในองค์กร (GAP) มีค่าสูงสุดเท่ากับ 9 (คำนวณจากคะแนนสูงสุด - คะแนนน้อยสุด) ทั้งนี้ หากส่วนต่างมีค่าสูง แสดงว่าสิ่งที่บุคลากรในองค์กรมีความเห็นกับความสำคัญที่องค์กรมุ่งเน้นมีความแตกต่างกันมาก ดังนั้น หน่วยงานควรดำเนินการพัฒนาองค์กรโดยการหาสาเหตุของปัญหาและดำเนินการแก้ไข

ตัวชี้วัดที่ 10.2 ระดับความสำเร็จของการจัดทำแผนพัฒนาปรับปรุงวัฒนธรรมองค์การ

น้ำหนัก : ร้อยละ 1.5

คำอธิบาย :

● ระดับความสำเร็จของการจัดทำแผนพัฒนาวัฒนธรรมองค์การ เป็นการจัดทำแผนพัฒนาวัฒนธรรมองค์การของส่วนราชการที่มีความสอดคล้องกับผลการประเมินความพึงพอใจในการพัฒนาองค์การ (Organization Development Survey) ผ่านระบบออนไลน์ ประกอบกับข้อมูลที่เกี่ยวข้องที่ได้จากการค้นหาสาเหตุ และวิเคราะห์จัดลำดับความสำคัญ ส่วนราชการอาจจัดทำเป็นแผนพัฒนาองค์การ เพื่อกำหนดกิจกรรมและผู้รับผิดชอบที่ชัดเจน โดยเน้นดำเนินการในเรื่องที่สำคัญที่มีผลกระทบต่อองค์การสูง นอกจากนี้ในการทำแผนต้องคำนึงถึงระยะเวลาของการจัดกิจกรรม ควรกำหนดช่วงเวลาที่เหมาะสม เพื่อให้เกิดการพัฒนาอย่างต่อเนื่องตลอดปีงบประมาณ และควรมีการติดตามว่าแผนดำเนินการครบถ้วน ตรงตามกำหนดระยะเวลาหรือไม่ ควรมีการรายงานให้ผู้บริหารทราบเป็นระยะ ๆ การทำแผนที่ดีควรทำให้ครอบคลุม โดยสิ่งสำคัญที่จะต้องคำนึงถึง คือการสื่อสารภายในองค์การให้รู้ว่าส่วนราชการมีแผนที่จะพัฒนาอะไร เพราะการสื่อสารเป็นปัจจัยสำคัญอย่างยิ่งในการสร้างบรรยากาศที่ดีภายในองค์การ

เกณฑ์การให้คะแนน :

วัดความสำเร็จของผลลัพธ์จากการจัดทำแผนพัฒนาปรับปรุงวัฒนธรรมองค์การ ประจำปีงบประมาณ พ.ศ. 2556 โดยเกณฑ์การให้คะแนนแบ่งออกเป็นดังนี้

ระดับคะแนน	เกณฑ์การให้คะแนน
1	จัดส่งแผนพัฒนาปรับปรุงวัฒนธรรมองค์การ ประจำปีงบประมาณ พ.ศ. 2556
2	แผนพัฒนาปรับปรุงวัฒนธรรมองค์การ ประจำปีงบประมาณ พ.ศ. 2556 <u>ไม่ครบถ้วน</u> ตามประเด็นในแบบฟอร์ม และ <u>ขาดความสอดคล้อง</u> กับข้อมูลปัจจัยนำเข้าที่ใช้ในการวิเคราะห์
3	แผนพัฒนาปรับปรุงวัฒนธรรมองค์การ ประจำปีงบประมาณ พ.ศ. 2556 <u>ครบถ้วน</u> ตามประเด็นในแบบฟอร์ม แต่ <u>ไม่สอดคล้อง</u> กับข้อมูลปัจจัยนำเข้าที่ใช้ในการวิเคราะห์ <u>หรือ</u> <u>ไม่ครบถ้วน</u> ตามประเด็นในแบบฟอร์ม แต่ <u>สอดคล้อง</u> กับข้อมูลปัจจัยนำเข้าที่ใช้ในการวิเคราะห์
4	แผนพัฒนาปรับปรุงวัฒนธรรมองค์การ ประจำปีงบประมาณ พ.ศ. 2556 <u>ครบถ้วน</u> ตามประเด็นในแบบฟอร์ม และ <u>สอดคล้อง</u> กับข้อมูลปัจจัยนำเข้าที่ใช้ในการวิเคราะห์
5	แผนพัฒนาปรับปรุงวัฒนธรรมองค์การ ประจำปีงบประมาณ พ.ศ. 2556 <u>ครบถ้วน</u> ตามประเด็นในแบบฟอร์ม และ <u>สอดคล้อง</u> กับข้อมูลปัจจัยนำเข้าที่ใช้ในการวิเคราะห์ <u>และ</u> ผลการสำรวจครั้งที่ 2

เงื่อนไข :

1. จัดทำแผนพัฒนาปรับปรุงวัฒนธรรมองค์การ โดยวิเคราะห์ข้อมูลปัจจัยนำเข้าที่เป็นผลการประเมินความพึงพอใจของบุคลากรในองค์การ ซึ่งได้จากแบบสำรวจการพัฒนาองค์การ (Organization Development Survey) ผ่านระบบออนไลน์ ในครั้งที่ 1 มาจัดทำแผนพัฒนาปรับปรุงวัฒนธรรมองค์การ ประจำปีงบประมาณ พ.ศ. 2556 ให้สอดคล้องกับทรัพยากรและแผนปฏิบัติราชการประจำปีของส่วนราชการ

2. จัดส่งแผนพัฒนาปรับปรุงวัฒนธรรมองค์การ ประจำปีงบประมาณ พ.ศ. 2556 ตามแบบฟอร์มที่ 2 : แบบฟอร์มแผนพัฒนาบุคลากรและแผนการปรับปรุงวัฒนธรรมองค์การ (รายละเอียดตามภาคผนวก 1) โดยส่วนราชการต้องระบุข้อมูลให้ครบถ้วน ถูกต้อง และสอดคล้องกับปัจจัยนำเข้าที่ใช้ในการวิเคราะห์เพื่อจัดทำแผนพัฒนาปรับปรุงวัฒนธรรมองค์การ ไปยังสำนักงาน ก.พ.ร. **ภายในวันที่ 1 เมษายน 2556** พร้อมทั้งบันทึกในแผ่นซีดีรอม ทั้งนี้ **หากส่วนราชการส่งข้อมูลล่าช้าจะถูกหักคะแนน 0.2 คะแนน**

3. ผลการสำรวจครั้งที่ 2 จะถูกนำมาตรวจสอบความสอดคล้องกับแผนพัฒนาปรับปรุงวัฒนธรรมองค์การ หาก Gap จากการประเมินความพึงพอใจของบุคลากรภายในองค์การ ลดลงในประเด็นที่ตรงกับกิจกรรมการพัฒนาปรับปรุงวัฒนธรรมองค์การส่วนราชการจะได้คะแนนในตัวชี้วัดนี้เท่ากับ 5

แนวทางการประเมินผล :

การประเมินผล	ส่วนราชการ
ชื่อตัวชี้วัด	ประเมินผลจากข้อมูล เอกสาร หลักฐานต่าง ๆ
ตัวชี้วัดที่ 8.1 ระดับความสำเร็จของการจัดทำรายงานลักษณะสำคัญขององค์การ	<ul style="list-style-type: none"> <input checked="" type="checkbox"/> เอกสารหลักฐานที่แสดงให้เห็นว่าการดำเนินการของตัวชี้วัดดังกล่าวบรรลุผล ได้แก่ <ul style="list-style-type: none"> ➢ รายงานลักษณะสำคัญขององค์การ <input checked="" type="checkbox"/> การคิดคะแนนจะพิจารณาจากระยะเวลาในการจัดส่งรายงานลักษณะสำคัญขององค์การไปยังสำนักงาน ก.พ.ร. ภายในวันที่ 31 มกราคม 2556 และรายงานมีความครบถ้วนและทันสมัย
ตัวชี้วัดที่ 8.2 ส่วนต่างระหว่างความเห็นและความสำคัญต่อความพึงพอใจในการพัฒนาบุคลากร	<ul style="list-style-type: none"> <input checked="" type="checkbox"/> หลักฐานที่แสดงให้เห็นว่าการดำเนินการของตัวชี้วัดดังกล่าวบรรลุผล ได้แก่ <ul style="list-style-type: none"> ➢ การเข้าตอบแบบสำรวจ Organization Development Survey ผ่านระบบสำรวจออนไลน์ ของข้าราชการในส่วนราชการ ได้ครบตามจำนวนตัวอย่างที่กำหนด
ตัวชี้วัดที่ 9.1 ส่วนต่างระหว่างความเห็นและความสำคัญต่อความพึงพอใจของผู้ใช้งานสารสนเทศ	
ตัวชี้วัดที่ 10.1 ส่วนต่างระหว่างความเห็นและความสำคัญต่อความพึงพอใจในการพัฒนาปรับปรุงวัฒนธรรมองค์การ	<ul style="list-style-type: none"> <input checked="" type="checkbox"/> การคิดคะแนนจะพิจารณาจากเกณฑ์การให้คะแนนของตัวชี้วัด ประกอบกับจำนวนผู้เข้าตอบแบบสำรวจออนไลน์ไม่น้อยกว่ากลุ่มตัวอย่างที่กำหนด
ตัวชี้วัดที่ 8.3 ระดับความสำเร็จของการจัดทำแผนพัฒนาบุคลากร	<ul style="list-style-type: none"> <input checked="" type="checkbox"/> เอกสารหลักฐานที่แสดงให้เห็นว่าการดำเนินการของตัวชี้วัดดังกล่าวได้บรรลุผล ได้แก่ <ul style="list-style-type: none"> ➢ แผนพัฒนาบุคลากรของส่วนราชการ ประจำปีงบประมาณ พ.ศ. 2556 ➢ แผนพัฒนาปรับปรุงวัฒนธรรมองค์การของส่วนราชการ ประจำปีงบประมาณ พ.ศ. 2556
ตัวชี้วัดที่ 10.2 ระดับความสำเร็จของการจัดทำแผนพัฒนาปรับปรุงวัฒนธรรมองค์การ	<ul style="list-style-type: none"> <input checked="" type="checkbox"/> การคิดคะแนนจะพิจารณาจากแผนฯ มีความ

การประเมินผล	ส่วนราชการ
ชื่อตัวชี้วัด	ประเมินผลจากข้อมูล เอกสาร หลักฐานต่าง ๆ
	ครบถ้วนตามประเด็นในแบบฟอร์ม และ สอดคล้องกับข้อมูลป้อนเข้าที่ใช้ในการ วิเคราะห์ และผลการสำรวจครั้งที่ 2
ตัวชี้วัดที่ 9.2 จำนวนข้อมูลเชิงประจักษ์ด้าน ประสิทธิภาพของระบบสารสนเทศ	<ul style="list-style-type: none"> <input checked="" type="checkbox"/> เอกสารหลักฐานที่แสดงให้เห็นว่าการดำเนินการ ของตัวชี้วัดดังกล่าวได้บรรลุผล ได้แก่ <ul style="list-style-type: none"> ➤ จำนวนข้อมูลเชิงประจักษ์ด้านประสิทธิภาพ ของระบบสารสนเทศตามเกณฑ์การ ประเมิน <input checked="" type="checkbox"/> การคิดคะแนนจะพิจารณาจากเกณฑ์การให้ คะแนนของตัวชี้วัด

เกณฑ์การคำนวณคะแนนตัวชี้วัดที่ 10 :

การคำนวณตัวชี้วัดที่ 10 ตัวชี้วัดระดับความสำเร็จของการพัฒนาปรับปรุงวัฒนธรรมองค์การ
เป็นการคำนวณจากค่าคะแนนถ่วงน้ำหนักของตัวชี้วัดที่ 10.1 และตัวชี้วัด 10.2 ดังนี้

ตัวชี้วัด	น้ำหนักร้อยละ (Wi)	คะแนนที่ได้รับ (SMi)	คะแนนถ่วงน้ำหนัก (Wi x SMi)
10.1 ส่วนต่างระหว่างความเห็นและ ความสำคัญต่อความพึงพอใจในการ พัฒนาปรับปรุงวัฒนธรรมองค์การ	1.5	SM ₁	(W ₁ x SM ₁)
10.2 ระดับความสำเร็จของการจัดทำ แผนพัฒนาปรับปรุงวัฒนธรรมองค์การ	1.5	SM ₂	(W ₂ x SM ₂)
รวม	$\sum Wi$		$\frac{\sum (Wi \times SMi)}{\sum Wi}$

โดยที่ :

- W หมายถึง น้ำหนักของตัวชี้วัด
 SM หมายถึง คะแนนที่ได้จากการเทียบกับเกณฑ์การให้คะแนนของแต่ละตัวชี้วัด
 i หมายถึง ลำดับที่ของตัวชี้วัดที่กำหนดขึ้นตามแนวทางการดำเนินงาน
 $\frac{\sum (Wi \times SMi)}{\sum Wi}$ ผลคะแนนตัวชี้วัดระดับความสำเร็จของการพัฒนาปรับปรุงวัฒนธรรมองค์การ

คำอธิบายเพิ่มเติม การประเมินผ่านระบบสำรวจออนไลน์ (Survey Online) :

- ผู้ตอบแบบสำรวจต้องตอบครบทุกประเด็นข้อคำถาม ทั้งในส่วนของความเห็น และ ส่วนความสำคัญ
 - ความเห็น หมายถึง ความรู้สึกของผู้ตอบแบบสำรวจต่อข้อคำถามในขณะที่ตอบแบบสำรวจ
 - ความสำคัญ หมายถึง ผู้ตอบแบบสำรวจรู้สึกข้อคำถามนั้นเป็นเรื่องสำคัญในขณะที่ตอบแบบสำรวจ
- จำนวนผู้ตอบแบบสำรวจต้องมีไม่น้อยกว่าจำนวนกลุ่มตัวอย่างที่คำนวณได้ตามหลักสถิติ ซึ่งสำนักงาน ก.พ.ร. ใช้สูตรการคำนวณกลุ่มตัวอย่างของ Taro Yamane เนื่องจากเป็นหลักสถิติที่ยอมรับและนิยมใช้กันมาก รวมถึงการทราบขนาดประชากรที่แน่นอน โดยใช้ข้อมูลจำนวนข้าราชการจากรายงานลักษณะสำคัญขององค์การของส่วนราชการ

- สูตรของ Taro Yamane ที่ใช้ในการคำนวณ คือ

$$n = \frac{N}{1 + Ne^2}$$

เมื่อ n = ขนาดของกลุ่มตัวอย่างที่ต้องการ

N = ขนาดของประชากร

e = ความคลาดเคลื่อนของการสุ่มตัวอย่างที่ยอมรับได้
(ใช้ที่ระดับความเชื่อมั่น = 95%)

- ส่วนราชการสามารถตรวจสอบจำนวนผู้ตอบแบบสำรวจขั้นต่ำของแต่ละส่วนราชการได้จากหน้าเว็บไซต์ระบบสำรวจออนไลน์
- ข้าราชการทุกคนในส่วนราชการสามารถเข้ามาตอบแบบสำรวจได้ 1 ครั้ง ในแต่ละรอบการประเมิน สำนักงาน ก.พ.ร. จึงไม่ได้ระบุกลุ่มตัวอย่างไว้ เพียงแต่กำหนดจำนวนขั้นต่ำที่จะเข้าตอบแบบสำรวจที่สามารถเป็นตัวแทนของประชากร ทั้งนี้ หากข้าราชการเข้ามาตอบแบบสำรวจจำนวนมากเท่าไร จะทำให้ทราบข้อมูลที่เป็นความจริง และนำไปสู่การพัฒนาได้ดียิ่งขึ้น

- หลักการประเมินจากการสำรวจ Organization Development Survey คือการทำ ให้ GAP น้อยที่สุด ซึ่งเป็นส่วนต่างระหว่างปัจจัยด้านระดับความสำคัญและความเห็นของ บุคลากรภายในองค์กร (Gap)

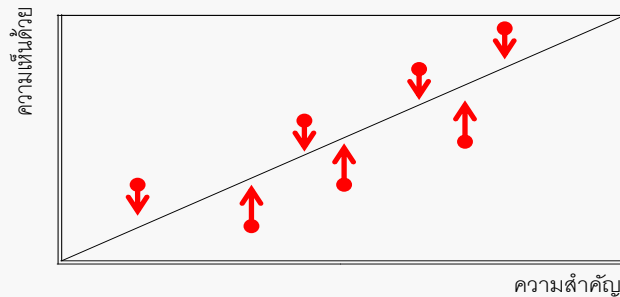

- การให้คะแนนจะประเมินจากแบบประเมินความพึงพอใจของบุคลากร ซึ่งเป็นการ เปรียบเทียบส่วนต่างระหว่างปัจจัยด้านระดับความสำคัญและความเห็นของบุคลากรภายใน องค์กร และนำมาหาค่าเฉลี่ยของส่วนต่างระหว่างปัจจัยดังกล่าวตามสูตรการคำนวณดังนี้

$$\frac{\sum (X_i - Y_i)}{i} \text{ หรือ } \frac{|(X_1 - Y_1)| + |(X_2 - Y_2)| + \dots + |(X_i - Y_i)|}{i}$$

โดยที่

x หมายถึง	ค่าระดับความเห็นของแต่ละข้อคำถาม (ความเห็น หมายถึง ความรู้สึกของผู้ตอบแบบสำรวจต่อข้อคำถามในขณะที่ตอบ แบบสำรวจ)
Y หมายถึง	ค่าระดับความสำคัญของแต่ละข้อคำถาม (ความสำคัญ หมายถึง ผู้ตอบแบบสำรวจรู้สึกว่ข้อคำถามนั้นเป็นเรื่องสำคัญที่มี ประโยชน์หรือมีผลกระทบต่อองค์กรในขณะที่ตอบแบบสำรวจ)
i หมายถึง	ลำดับที่ของข้อคำถามที่กำหนดขึ้น

"เครื่องมือการประเมินผลด้านการพัฒนาองค์กรนี้ จะเป็นกลไกสำคัญสู่การพัฒนาองค์กร ดั้งนั้น การประเมินที่ตรงกับข้อเท็จจริงจะเกิดประโยชน์ต่อส่วนราชการมากที่สุด"

ทั้งนี้ ส่วนราชการสามารถพิจารณาดำเนินการในขั้นตอนต่าง ๆ ตามปฏิทินการดำเนินการดังต่อไปนี้

กิจกรรม	ระยะเวลาดำเนินการ
1. บุคลากรของส่วนราชการตอบแบบสำรวจการพัฒนาองค์กร (Organization Development Survey) ครั้งที่ 1 (Pre-test) ผ่านระบบสำรวจออนไลน์	17 ธ .ค.55 – 4 ม .ค.56
2. สกพร. ประมวลผล Organization Development Survey และส่วนราชการเข้าตรวจสอบผลการสำรวจผ่านระบบสำรวจออนไลน์เพื่อนำไปจัดทำแผนพัฒนาองค์กร	5 - 15 ม.ค. 56
3. ส่วนราชการจัดทำรายงานลักษณะสำคัญขององค์กร ประจำปีงบประมาณ พ.ศ. 2556 ตามแบบฟอร์มที่ 1 ให้ครบถ้วน และทันสมัย พร้อมทั้งบันทึกในแผ่นซีดีรอม และจัดส่งมายังสำนักงาน ก.พ.ร.	ภายใน 31 ม.ค. 56
4. ส่วนราชการนำข้อมูลปัจจัยนำเข้าที่สำคัญตามผลการสำรวจมาจัดทำแผนพัฒนาองค์กร ซึ่งประกอบด้วยแผนพัฒนาบุคลากร แผนพัฒนาปรับปรุงสารสนเทศ และแผนพัฒนาปรับปรุงวัฒนธรรมองค์กร ประจำปีงบประมาณ พ.ศ. 2556 เพื่อให้ผลสำรวจครั้งที่ 2 มี Gap ลดลง	ธ.ค. – มี.ค. 56
5. ส่วนราชการจัดส่งแผนพัฒนาบุคลากร และแผนพัฒนาปรับปรุงวัฒนธรรมองค์กร ตามแบบฟอร์มที่ 2 พร้อมทั้งบันทึกในแผ่นซีดีรอมให้สำนักงาน ก.พ.ร.	ภายใน 1 เม.ย. 56
6. ส่วนราชการดำเนินการตามแผนพัฒนาองค์กรเพื่อลดส่วนต่างระหว่างปัจจัยด้านระดับความสำคัญและความเห็นของบุคลากรภายในองค์กร (Gap) ทั้งเรื่องการพัฒนาบุคลากร ระบบสารสนเทศ และวัฒนธรรมองค์กรให้ดีขึ้น	ม .ค.- 15 ก .ย.56
7. บุคลากรของส่วนราชการตอบแบบสำรวจการพัฒนาองค์กร (Organization Development Survey) ครั้งที่ 2 (Post-test) ผ่านระบบสำรวจออนไลน์	16 – 30 ก.ย. 56
8. สำนักงาน ก.พ.ร. ประมวลและแจ้งผลสำรวจการพัฒนาองค์กร (Organization Development Survey) ครั้งที่ 2 ผ่านระบบออนไลน์เพื่อให้ส่วนราชการได้นำไปใช้ประโยชน์ในการพัฒนาองค์กรต่อไป	ภายใน 15 ต .ค.56
9. ผู้ตรวจประเมินเข้าตรวจสอบข้อมูลเชิงประจักษ์ด้านประสิทธิภาพของระบบเทคโนโลยีสารสนเทศ ณ ส่วนราชการ ในรอบ 12 เดือน	ภายใน ธ.ค. 56

"เครื่องมือการประเมินผลด้านการพัฒนาองค์กรนี้ จะเป็นกลไกสำคัญสู่การพัฒนาองค์กรดั่งนั้น การประเมินที่ตรงกับข้อเท็จจริงจะเกิดประโยชน์ต่อส่วนราชการมากที่สุด"

หน่วยงานผู้รับผิดชอบ : กลุ่มบริหารการเปลี่ยนแปลง 3 สำนักบริหารการเปลี่ยนแปลงและนวัตกรรม

ผู้รับผิดชอบ	หมายเลขโทรศัพท์
1. นางสาววิริยา เนตรน้อย	0 2356 9942
2. นางมนัสสิรี เจียมวิจิตร	0 2356 9999 ต่อ 8985
3. นางสาวอรุณานิ์ สุนทรรัช	0 2356 9999 ต่อ 8916
4. นางนิธินุช จรุงเกียรติ	0 2356 9999 ต่อ 8804

ตัวชี้วัดที่ 11 ระดับความสำเร็จของการดำเนินโครงการสร้างความโปร่งใสในการปฏิบัติราชการ

น้ำหนัก : ร้อยละ 4

คำอธิบาย :

- ระดับความสำเร็จของการดำเนินโครงการสร้างความโปร่งใสในการปฏิบัติราชการ เป็นการวัดประเมินจากระดับความสำเร็จในการดำเนินการตามข้อเสนอการเปลี่ยนแปลงเพื่อสร้างความโปร่งใสในการปฏิบัติราชการเมื่อเทียบกับค่าเป้าหมายในแผนการดำเนินการ (Action Plan)
- เพื่อให้สอดคล้องกับการดำเนินการขับเคลื่อนยุทธศาสตร์และแผนงานเชิงรุกของรัฐบาลในการต่อต้านการทุจริตคอร์รัปชันตามที่คณะรัฐมนตรีมีมติรับทราบเมื่อวันที่ 8 พฤษภาคม 2555 ให้เกิดผลสำเร็จอย่างเป็นรูปธรรม รวมทั้งสอดคล้องกับแนวทางดำเนินการตามแผนการส่งเสริมและพัฒนาธรรมาภิบาลในภาคราชการเพื่อการบริหารกิจการบ้านเมืองที่ดีอย่างยั่งยืน ที่คณะรัฐมนตรีมีมติเห็นชอบเมื่อวันที่ 24 เมษายน 2555 ตลอดจนเป็นการผลักดันให้ส่วนราชการและจังหวัดดำเนินการตามข้อเสนอการเปลี่ยนแปลงฯ ของส่วนราชการและจังหวัด อันจะเป็นการสร้างความโปร่งใสในการปฏิบัติราชการ ป้องกันความเสี่ยงและลดการทุจริตคอร์รัปชันภายในหน่วยงาน

เหตุผล :

การดำเนินการตามข้อเสนอการเปลี่ยนแปลงเพื่อสร้างความโปร่งใสในการปฏิบัติราชการของส่วนราชการและจังหวัด เป็นส่วนสำคัญในการขับเคลื่อนยุทธศาสตร์และแผนงานเชิงรุกของรัฐบาลในการต่อต้านการทุจริตคอร์รัปชัน ตามนโยบายเร่งด่วนของรัฐบาลข้อ 1.3 ป้องกันและปราบปรามการทุจริตและประพฤติมิชอบในภาครัฐอย่างจริงจัง และแผนการส่งเสริมและพัฒนาธรรมาภิบาลในภาคราชการเพื่อการบริหารกิจการบ้านเมืองที่ดีอย่างยั่งยืน จึงต้องมีการติดตามผลการดำเนินงานของส่วนราชการและจังหวัดให้บังเกิดผลสัมฤทธิ์อย่างเป็นรูปธรรม

ตารางและสูตรการคำนวณ :

การคำนวณคะแนนเฉลี่ยความสำเร็จถ่วงน้ำหนักของการดำเนินการตามตัวชี้วัดเมื่อเทียบกับค่าเป้าหมาย (ระดับคะแนนที่ 2-5)

KPI (n)	ความสำเร็จเมื่อเทียบกับค่าเป้าหมาย	ค่าคะแนน (Xi)	คะแนนที่ได้ (C)	การจัดกลุ่ม	น้ำหนัก (Wi)	คะแนนเฉลี่ยถ่วงน้ำหนัก (C x Wi)
n1	ต่ำกว่า	0	$\frac{\sum (Xi)}{\sum n}$	P1	2.0	$(C \times Wi) + 1.0$
n2	เท่ากับ	1		P2	1.5	
n3	สูงกว่า	2		P3	1.5	
				P4	1.0	

ค่าเฉลี่ยคะแนน:
$$\frac{\sum (Xi)}{\sum n}$$

เกณฑ์การให้คะแนน :

กำหนดเป็นระดับขั้นของความสำเร็จในการดำเนินการระดับคะแนนที่ 1 (Milestone) และระดับความสำเร็จ ถ่วงน้ำหนักของการดำเนินการตามตัวชี้วัดเมื่อเทียบกับค่าเป้าหมายที่กำหนดในระดับคะแนนที่ 2-5

1	ดำเนินการได้ตามแผนงานที่วางไว้ และมีการรายงานผลความก้าวหน้า ครบถ้วนตามที่กำหนด (ผ่านระบบเทคโนโลยีสารสนเทศ และเอกสารส่ง สำนักงาน ก.พ.ร.)	เท่ากับ 1 คะแนน
2	คะแนนเฉลี่ยความสำเร็จถ่วงน้ำหนักของการดำเนินการตามตัวชี้วัดเมื่อเทียบกับค่าเป้าหมาย	เท่ากับ 2 คะแนน
3		เท่ากับ 3 คะแนน
4		เท่ากับ 4 คะแนน
5		เท่ากับ 5 คะแนน

หมายเหตุ :

การถ่วงน้ำหนักเป็นไปตามการวิเคราะห์จัดกลุ่มข้อเสนอการเปลี่ยนแปลงฯ ของส่วนราชการและจังหวัด ตามที่ได้รับความเห็นชอบจากคณะกรรมการกลั่นกรองข้อเสนอการเปลี่ยนแปลงเพื่อสร้างความปลอดภัยในการปฏิบัติราชการ โดยพิจารณาจากผลกระทบของข้อเสนอการเปลี่ยนแปลงฯ ที่คาดว่าจะเกิดขึ้นกับประเทศชาติและประชาชน (Process Impact) และประสิทธิภาพของแผนการดำเนินการ (Effectiveness of Proposed Action) สามารถจัดแบ่งออกได้เป็น 4 กลุ่ม ดังนี้

- P1 – เป็นข้อเสนอการเปลี่ยนแปลงฯ ที่มีผลกระทบสูงและแผนการดำเนินการมีประสิทธิภาพสูง
- P2 – เป็นข้อเสนอการเปลี่ยนแปลงฯ ที่มีผลกระทบสูงแต่แผนการดำเนินการยังไม่มีประสิทธิภาพเท่าที่ควร
- P3 – เป็นข้อเสนอการเปลี่ยนแปลงฯ ที่มีผลกระทบต่ำแต่แผนการดำเนินการมีประสิทธิภาพสูง
- P4 – เป็นข้อเสนอการเปลี่ยนแปลงฯ ที่มีผลกระทบต่ำและแผนการดำเนินการไม่มีประสิทธิภาพ

(รายชื่อหน่วยงานและกระบวนการตามการจัดกลุ่มข้อเสนอการเปลี่ยนแปลงฯ ตามเอกสารแนบ)

เกณฑ์ที่ใช้ในการจัดแบ่งกลุ่มข้อเสนอการเปลี่ยนแปลงฯ มีดังนี้

	ลำดับความสำคัญต่ำ (Low)	ลำดับความสำคัญสูง (High)
ผลกระทบของข้อเสนอการเปลี่ยนแปลงฯ	<ol style="list-style-type: none"> 1) ผลกระทบต่อความเป็นอยู่ของประชาชนต่ำ 2) ผลกระทบต่อสังคมต่ำ 3) ผลกระทบต่อมูลค่าทางเศรษฐกิจต่ำ 4) ผลกระทบต่อภาพลักษณ์ของประเทศต่ำ 5) จำนวนข้อร้องเรียนต่ำหรือไม่อยู่ในความสนใจของประชาชน 	<ol style="list-style-type: none"> 1) ผลกระทบต่อความเป็นอยู่ของประชาชนสูง 2) ผลกระทบต่อสังคมสูง 3) ผลกระทบต่อมูลค่าทางเศรษฐกิจสูง 4) ผลกระทบต่อภาพลักษณ์ของประเทศสูง 5) จำนวนข้อร้องเรียนสูงหรืออยู่ในความสนใจของประชาชน
ประสิทธิภาพของแผนการดำเนินการ	<ol style="list-style-type: none"> 1) ยังระบุปัญหาได้ไม่ชัดเจน 2) แนวทางแก้ไขยังไม่มีประสิทธิภาพเท่าที่ควร เช่น <ul style="list-style-type: none"> - เน้นการพัฒนาบุคลากรเฉพาะด้านการอบรมคุณธรรม จริยธรรม - เน้นการสื่อสาร ประชาสัมพันธ์เพียงด้านเดียว 	<ol style="list-style-type: none"> 1) ระบุปัญหาได้ถูกต้องชัดเจน 2) แนวทางแก้ไขมีประสิทธิภาพสูง เช่น <ul style="list-style-type: none"> - การปรับขั้นตอนกระบวนการงาน - การใช้ระบบเทคโนโลยีสารสนเทศเข้ามาสนับสนุนการดำเนินงาน

	<p>- เน้นการซื้อวัสดุอุปกรณ์</p> <p>3) ตัวชี้วัดการดำเนินงานไม่สอดคล้องกับเป้าหมายที่กำหนด</p>	<p>- การลดดุลยพินิจของเจ้าหน้าที่</p> <p>- การสร้างกลไกตรวจสอบที่มีประสิทธิภาพ</p> <p>- การให้ประชาชนมีส่วนร่วม</p> <p>- การพัฒนาบุคลากรที่สอดคล้องกับกระบวนการใหม่</p> <p>3) ตัวชี้วัดการดำเนินงานมีความท้าทายและสอดคล้องกับเป้าหมายที่กำหนด</p>
--	--	---

เงื่อนไข : รายงานผลไม่ตรงตามความเป็นจริง (รายละเอียดที่รายงานผ่านระบบสารสนเทศไม่ตรงกับที่ไปตรวจจริง)

แนวทางการประเมินผล :

● ประเมินผลตามความสำเร็จในการดำเนินงาน เมื่อเทียบกับค่าเป้าหมายที่ได้กำหนดไว้ในแผนการดำเนินงาน (Action Plan) ในข้อเสนอการเปลี่ยนแปลงเพื่อสร้างโปร่งใสในการปฏิบัติราชการ โดยประมวลจาก

- ผลการรายงานความก้าวหน้าผ่านทางระบบเทคโนโลยีสารสนเทศ
- เอกสารที่ส่งสำนักงาน ก.พ.ร.
- ผลจากการตรวจติดตามในพื้นที่จริง
- ผลจากการประชุมเชิงปฏิบัติการเพื่อติดตามความก้าวหน้าในการดำเนินงานรอบ 3 6 และ 9 เดือน

หน่วยงานผู้รับผิดชอบ : กลุ่มวิชาการ สำนักงาน ก.พ.ร.

ผู้รับผิดชอบ	หมายเลขโทรศัพท์
1. นางสาวนวดิ์ จันทิมา	0 2356 9923
2. นางโชติมา สงวนพันธ์ เวชพร	0 2356 9999 ต่อ 8933
3. นางสาวกฤษณา แก้วด้วง	0 2356 9932
4. นายบัณฑิต ตั้งโกคานนท์	0 2356 9999 ต่อ 8978
5. นางสาวจิรัฐดา จอมพลาพล	0 2356 9907

ภาคผนวก

- ภาคผนวก 1
- แบบฟอร์มที่ 1 รายงานลักษณะสำคัญขององค์กร
 - แบบฟอร์มที่ 2 แผนพัฒนาบุคลากรและแผนพัฒนาปรับปรุงวัฒนธรรมองค์กร
- ภาคผนวก 2
- แบบสำรวจการพัฒนาองค์กร (Organization Development Survey)

ภาคผนวก 1
แบบฟอร์มที่ 1 รายงานลักษณะสำคัญขององค์การ

รายงานลักษณะสำคัญขององค์การ

ส่วนราชการ.....

คำอธิบายการตอบคำถาม
รายงานลักษณะสำคัญขององค์การ

- ส่วนราชการในที่นี้ หมายถึง “ส่วนราชการ” ที่ดำเนินการตามตัวชี้วัดนี้
- การจัดทำลักษณะสำคัญขององค์การ ให้ส่วนราชการพิจารณาบทบาทหน้าที่ ผู้รับบริการ หรือการบริหารจัดการครอบคลุมทุกหน่วยงานที่อยู่ในสังกัดของส่วนราชการ
- การตอบคำถามจะต้องพิจารณาถึงความเชื่อมโยงและสอดคล้องกันทั้งในส่วนของลักษณะสำคัญขององค์การ และระหว่างหมวดต่าง ๆ ตามเกณฑ์คุณภาพการบริหารจัดการภาครัฐ
- คำถามที่มีเครื่องหมาย (#) เป็นคำถามบังคับที่ส่วนราชการต้องตอบคำถาม โดยมีข้อมูลสารสนเทศที่เกี่ยวข้องในเรื่องนั้น ๆ จึงจะถือว่าได้ตอบคำถามในข้อนั้น ๆ แล้ว
- คำถามที่ **ไม่มี** เครื่องหมาย (#) เป็นคำถามที่ส่วนราชการต้องตอบคำถาม แต่การตอบคำถามดังกล่าวอาจจะยังไม่มีคุณสมบัติก็ได้ ทั้งนี้ อาจเนื่องจากต้องใช้เวลาในการรวบรวมข้อมูลและสารสนเทศ หรือด้วยเหตุใด ๆ ก็ตาม สำหรับกรณีคำถามใดส่วนราชการยังไม่ได้ดำเนินการ ให้ส่วนราชการตอบว่า “ยังไม่ได้ดำเนินการ เนื่องจาก...” (ให้ระบุปัญหาหรือสาเหตุที่ยังไม่ได้ดำเนินการ)
- คำถามที่ส่วนราชการมีลักษณะงานไม่เกี่ยวข้องกับเรื่องนั้น ให้ตอบว่า “ส่วนราชการมีลักษณะงานไม่เกี่ยวข้องกับคำถามในข้อนี้”
- การตอบคำถาม ให้ส่วนราชการอธิบาย **บริบทที่สำคัญขององค์การ** ที่เกี่ยวข้องกับแต่ละคำถาม โดยใช้วิธีการพรรณนาความ ใช้แผนภาพประกอบ หรือใช้ตาราง ตามความเหมาะสมในแต่ละคำถาม

ลักษณะสำคัญขององค์การ

ลักษณะสำคัญขององค์การแสดงให้เห็นภาพรวมของส่วนราชการ บ่งบอกถึงสภาพแวดล้อมด้านการปฏิบัติการของส่วนราชการ ความสัมพันธ์ที่สำคัญภายในและภายนอกส่วนราชการ สภาพแวดล้อมในการปฏิบัติงาน และความท้าทายเชิงยุทธศาสตร์ รวมทั้งแนวทางในการปรับปรุงผลการดำเนินการ

ลักษณะสำคัญขององค์การแสดงบริบทเพื่อให้เข้าใจส่วนราชการมากขึ้น และเพื่อชี้แนะและจัดลำดับความสำคัญของข้อมูลและสารสนเทศที่ส่วนราชการควรนำเสนอในการอธิบายในหมวด 1 - 7 ต่อไป

กรุณาตอบคำถามดังต่อไปนี้

1. ลักษณะองค์การ

เป็นการกล่าวถึงสภาพแวดล้อมในการปฏิบัติการกิจของส่วนราชการ และความสัมพันธ์ที่สำคัญกับประชาชนผู้รับบริการ ส่วนราชการอื่น และประชาชนโดยรวม

ก. ลักษณะพื้นฐานของส่วนราชการ

- (1) - พันธกิจหรือหน้าที่ตามกฎหมายของส่วนราชการคืออะไรบ้าง (#)
 - มีแนวทางและวิธีการอย่างไรในการให้บริการแก่ผู้รับบริการ (#)
- (2) - วิสัยทัศน์ เป้าประสงค์หลัก ค่านิยม และวัฒนธรรมของส่วนราชการคืออะไร
- (3) ลักษณะโดยรวมของบุคลากรในส่วนราชการเป็นอย่างไร เช่น ระดับการศึกษา อายุ สายงาน ระดับตำแหน่ง ข้อกำหนดพิเศษในการปฏิบัติงาน เป็นต้น โดยจำแนกตามประเภทของบุคลากร (ข้าราชการ พนักงานราชการ ลูกจ้างประจำ ลูกจ้างชั่วคราว) (#) (ให้ใช้ข้อมูลบุคลากรของส่วนราชการ ณ วันปัจจุบันที่ส่วนราชการทำการประเมิน)
- (4) ส่วนราชการมีเทคโนโลยี อุปกรณ์ และสิ่งอำนวยความสะดวกที่สำคัญอะไรบ้าง ในการให้บริการและการปฏิบัติงาน (#)
- (5) ส่วนราชการดำเนินการภายใต้กฎหมาย กฎ ระเบียบ ข้อบังคับที่สำคัญอะไรบ้าง (#) (ให้ระบุเฉพาะที่สำคัญที่เกี่ยวข้องกับการส่งมอบบริการหลักของส่วนราชการเท่านั้น)

ข. ความสัมพันธ์ภายใน ภายนอกองค์การ

- (6) โครงสร้างองค์การ และ วิธีการจัดการที่แสดงถึงการกำกับดูแลตนเองที่ดีเป็นเช่นใด โดยให้แสดงโครงสร้างการแบ่งส่วนราชการตามกฎหมายกระทรวง และการแบ่งหน่วยงานที่จัดตั้งขึ้นเป็นการภายในที่ระบุอัตรากำลังถึงระดับกลุ่ม รวมถึงจำแนกประเภทของบุคลากรตามข้อ (3) (#)

ตัวอย่างการเขียนโครงสร้างการแบ่งส่วนราชการ

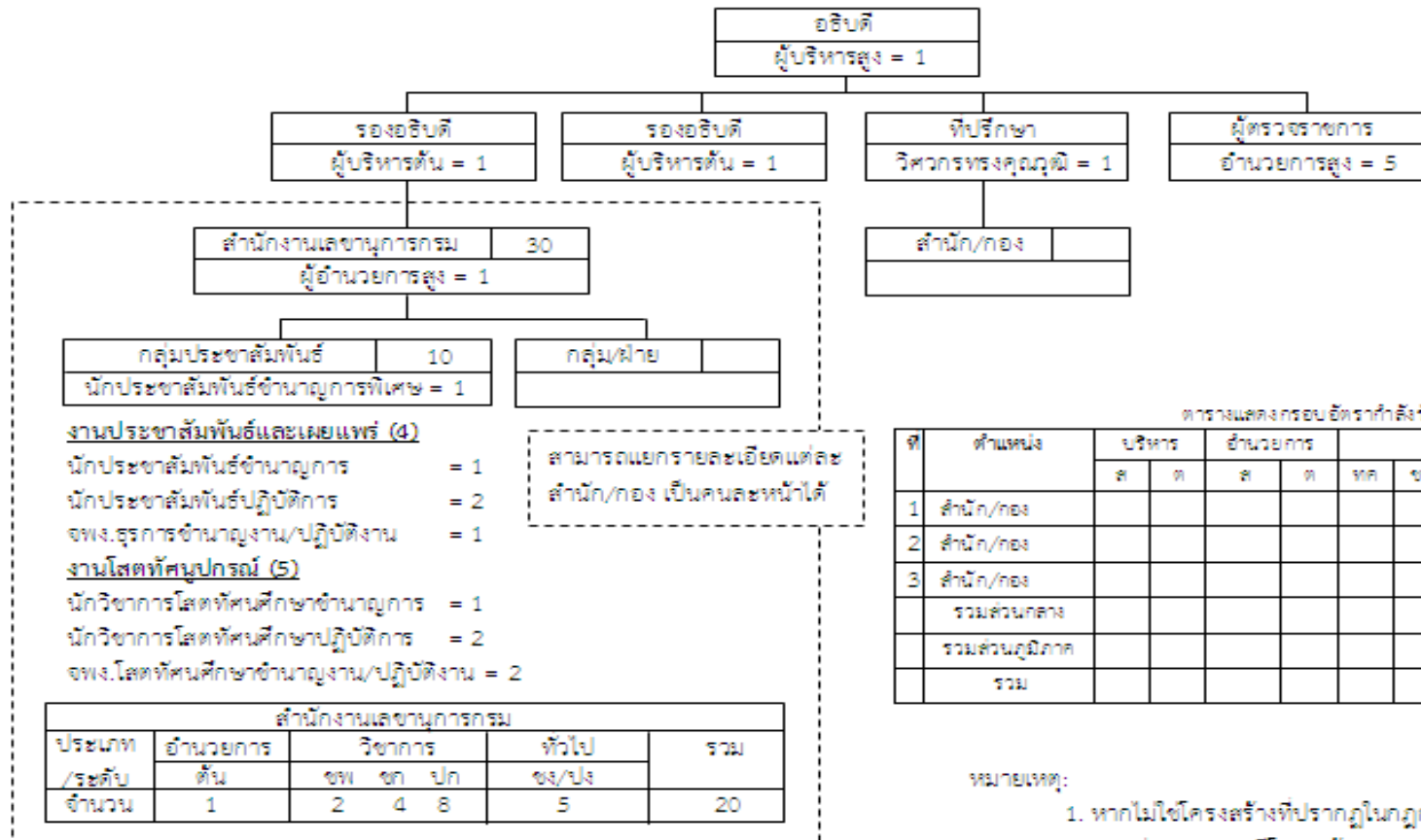

ตารางแสดงกรอบอัตราค่าจ้างข้าราชการกรม...

ที่	ตำแหน่ง	บริหาร		อำนาจการ		วิชาการ				ทั่วไป			รวม	
		ส	ต	ส	ต	ทค	ชช	ชพ	ชก	ปก	ชง	ปง		
1	สำนัก/กอง													
2	สำนัก/กอง													
3	สำนัก/กอง													
	รวมส่วนกลาง													
	รวมส่วนภูมิภาค													
	รวม													

หมายเหตุ:

- หากไม่ใช่โครงสร้างที่ปรากฏในกฎกระทรวง โปรดทำเครื่องหมาย *
- หากส่วนราชการมีโครงสร้างราชการบริหารส่วนภูมิภาค โปรดแสดงมาด้วย

- (7) ส่วนราชการหรือองค์การที่เกี่ยวข้องกันในการให้บริการหรือส่งมอบงานต่อกันมีหน่วยงานใดบ้าง มีบทบาทอย่างไรในการปฏิบัติงานร่วมกัน (#)
- ข้อกำหนดที่สำคัญในการปฏิบัติงานร่วมกันมีอะไรบ้าง
 - มีแนวทางและวิธีการสื่อสารระหว่างกันอย่างไร
- (8) - กลุ่มผู้รับบริการและผู้มีส่วนได้ส่วนเสียหลักของส่วนราชการคือใครบ้าง (#)
- กลุ่มผู้รับบริการและผู้มีส่วนได้ส่วนเสียเหล่านี้มีความต้องการและความคาดหวังที่สำคัญอะไรบ้าง (#)
 - แนวทางและวิธีการสื่อสารระหว่างกันคืออะไร (#)

2. ความท้าทายต่อองค์การ

เป็นการตอบคำถาม เพื่ออธิบายถึงสภาพการแข่งขัน ความท้าทายที่สำคัญในเชิงยุทธศาสตร์ และระบบการปรับปรุงผลการดำเนินการของส่วนราชการ

ก. สภาพการแข่งขัน

- (9) - สภาพการแข่งขันทั้งภายในและภายนอกประเทศของส่วนราชการเป็นเช่นใด (ให้ส่วนราชการตอบตามความเหมาะสมของภารกิจของส่วนราชการ)
- ประเภทการแข่งขัน และจำนวนคู่แข่งในแต่ละประเภทเป็นเช่นใด
 - ประเด็นการแข่งขันคืออะไร และผลการดำเนินการปัจจุบันในประเด็นดังกล่าวเมื่อเปรียบเทียบกับคู่แข่งเป็นอย่างไร
- (10) - ปัจจัยสำคัญที่ทำให้ส่วนราชการประสบความสำเร็จเมื่อเปรียบเทียบกับคู่แข่งคืออะไร
- ปัจจัยแวดล้อมที่เปลี่ยนแปลงไปซึ่งมีผลต่อสภาพการแข่งขันของส่วนราชการคืออะไร
- (11) ข้อมูลเชิงเปรียบเทียบและข้อมูลเชิงแข่งขันมีแหล่งข้อมูลอยู่ที่ใดบ้าง
- (12) ข้อจำกัดในการได้มาซึ่งข้อมูลเชิงเปรียบเทียบ และข้อมูลเชิงแข่งขันมีอะไรบ้าง (ถ้ามี)

ข. ความท้าทายเชิงยุทธศาสตร์

- (13) ความท้าทายเชิงยุทธศาสตร์ของส่วนราชการคืออะไร (#)
- ความท้าทายตามพันธกิจ
 - ความท้าทายด้านปฏิบัติการ
 - ความท้าทายด้านทรัพยากรบุคคล

ค. ระบบการปรับปรุงผลการดำเนินการ

- (14) แนวทางและวิธีการในการปรับปรุงประสิทธิภาพของส่วนราชการ เพื่อให้เกิดผลการดำเนินการที่ดีอย่างต่อเนื่องมีอะไรบ้าง (#)
- (15) ภายในองค์กรมีแนวทางในการเรียนรู้ขององค์กรและมีการแลกเปลี่ยนความรู้ได้อย่างไร (#)

แบบฟอร์มที่ 2 แผนพัฒนาบุคลากรและแผนพัฒนาปรับปรุงวัฒนธรรมองค์กร

ชื่อส่วนราชการ/จังหวัด _____ ชื่อผู้รับผิดชอบหลัก/หน่วยงาน _____

แผนพัฒนาบุคลากรและแผนพัฒนาปรับปรุงวัฒนธรรมองค์กร ประจำปีงบประมาณ พ.ศ. 2556

ปัจจัยการสำรวจ	คำถามการสำรวจ ออนไลน์	Gap	โครงการ/กิจกรรมในการพัฒนา	ข้อมูลปัจจัยนำเข้าในการ จัดทำแผนพัฒนาฯ *	ตัวชี้วัด	เป้าหมาย/ ผลลัพธ์	หน่วยงานที่ รับผิดชอบ

<p>หมายเหตุ : * ข้อมูลปัจจัยนำเข้าในการจัดทำแผน ได้แก่ ผลการสำรวจที่มี Gap สูง ยุทธศาสตร์ พันธกิจ และความท้าทายองค์กร ฯลฯ</p>	<p><u>ความเห็นเพิ่มเติมของผู้บริหาร</u></p> <p>.....</p> <p>.....</p> <p>ลงนาม ผู้บริหาร วันที่อนุมัติ</p> <p>()</p>
--	---

แผนการดำเนินงานตาม แผนพัฒนาบุคลากร ประจำปี งบประมาณ พ.ศ. 2556 แผนพัฒนาปรับปรุงวัฒนธรรมองค์กร ประจำปี งบประมาณ พ.ศ. 2556

ภาคผนวก 2

แบบสำรวจการพัฒนาองค์กร (Organization Development Survey)

ระดับความสำเร็จของการพัฒนาปรับปรุงสารสนเทศในส่วนของการประเมินความพึงพอใจของ
 ผู้ใช้งานสารสนเทศ และระดับความสำเร็จของการพัฒนาปรับปรุงวัฒนธรรมองค์กร วัดจากผลการประเมิน
 ของบุคลากรในองค์กร โดยใช้แบบสำรวจการพัฒนาองค์กร (Organization Development Survey) ซึ่ง
 แบ่งการวัดเป็น 2 ส่วน คือ ระดับความเห็นและระดับความสำคัญ โดยแต่ละส่วนแบ่งระดับการประเมิน
 (Scale) เป็นระดับ 1 – 10 (น้อยไปหามาก)

ปัจจัยการสำรวจ	คำถาม	ระดับความเห็น		ระดับความสำคัญ	
		1 น้อย	10 มาก	1 น้อย	10 มาก
Human Capital Survey					
HRM	1. ส่วนราชการของข้าพเจ้ามีนโยบายและเป้าหมายด้าน การบริหารทรัพยากรบุคคล ¹ ที่ชัดเจน และมีการสื่อสารให้ บุคลากรทราบ				
	2. การมอบหมายงานให้แก่บุคลากรในส่วนราชการของ ข้าพเจ้ามีความชัดเจน และเหมาะสมกับความรู้ ความสามารถ				
	3. ส่วนราชการของข้าพเจ้ามีแนวทางในการเสริมสร้าง แรงจูงใจเพื่อรักษาบุคลากรไว้ ซึ่งทำให้อัตราการโอน/ ลาออกมีแนวโน้มลดลง				
	4. ข้าพเจ้าเชื่อมั่นว่าการเลื่อนระดับและการโยกย้าย บุคลากรตั้งอยู่บนพื้นฐานของหลักความรู้ ความสามารถ และผลงาน				
	5. ข้าพเจ้ามีความพึงพอใจต่อความก้าวหน้าในสายงานของ ตนเอง				
HRD	6. แผนพัฒนาบุคลากรของส่วนราชการมีความสอดคล้อง กับทิศทาง และยุทธศาสตร์ของส่วนราชการ				
	7. บุคลากรในส่วนราชการของข้าพเจ้ามีความรู้ ทักษะ และ สมรรถนะที่เหมาะสมเพียงพอที่จะทำให้การปฏิบัติงาน บรรลุภารกิจขององค์กรอย่างมีประสิทธิภาพ				
	8. ผู้บังคับบัญชา/หัวหน้างานมีบทบาทในการส่งเสริมและ พัฒนาให้ข้าพเจ้าปฏิบัติงานได้ดีขึ้น เช่น การสอนงาน (Coaching) เป็นต้น				

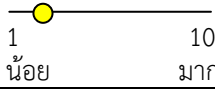
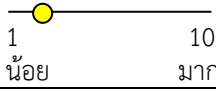
ปัจจัยการสำรวจ	คำถาม	ระดับความเห็น	ระดับความสำคัญ
		 1 10 น้อย มาก	 1 10 น้อย มาก
	9. ข้าพเจ้าได้รับการพัฒนาความรู้ ทักษะ ตามความเหมาะสม โดยพิจารณาจากความต้องการ และผลการประเมินการปฏิบัติราชการ		
	10. การพัฒนาความรู้ ทักษะที่ข้าพเจ้าได้รับช่วยให้ข้าพเจ้ามีความชำนาญ และสามารถปฏิบัติงานได้ดีขึ้น		
Information Capital Survey			
System	11. ระบบเทคโนโลยีสารสนเทศ ² ของส่วนราชการมีความพร้อมใช้งาน ³ ช่วยให้ข้าพเจ้าปฏิบัติงานได้อย่างต่อเนื่อง		
	12. ส่วนราชการของข้าพเจ้าสามารถจัดการแก้ไขปัญหา ระบบเทคโนโลยีสารสนเทศเมื่อเกิดสถานการณ์ฉุกเฉินได้ในระยะเวลาที่เหมาะสม (เช่น ไฟดับ ไวรัส เป็นต้น)		
Database	13. ข้อมูลและสารสนเทศ ⁴ ของส่วนราชการของข้าพเจ้าได้ถูกนำมาใช้ประโยชน์ในการสนับสนุนการปฏิบัติงานของข้าพเจ้า		
	14. ฐานข้อมูล ⁵ ของส่วนราชการ สามารถใช้งานได้อย่างสะดวก เข้าถึงได้ง่าย ค้นหาข้อมูลที่ต้องการได้รวดเร็ว		
	15. ฐานข้อมูลของส่วนราชการสามารถสนับสนุนการสื่อสารองค์ความรู้ (KM) และการแลกเปลี่ยนเรียนรู้ในเรื่องของวิธีการปฏิบัติที่ดี (Best/Good Practices)		
Network	16. เครือข่ายคอมพิวเตอร์ ⁶ (Network) ของส่วนราชการช่วยอำนวยความสะดวกต่อการปฏิบัติงานของข้าพเจ้า		

Organization Climate Survey			
ความสอดคล้องเชื่อมโยงกันในองค์การ (Alignment)			
ทิศทางขององค์การ (Direction)	17. ข้าพเจ้าเข้าใจทิศทางและกลยุทธ์ของส่วนราชการ		
ผู้นำ (Leadership)	18. ข้าพเจ้าเชื่อมั่นว่าผู้บริหาร ⁷ สามารถบริหารจัดการองค์การให้บรรลุเป้าหมายได้ตามยุทธศาสตร์		
	19. ผู้บริหาร/ผู้บังคับบัญชา ⁸ เปิดโอกาสให้บุคลากรมีส่วนร่วมในการแสดงความคิดเห็นต่อการปฏิบัติงานได้อย่างอิสระ เพื่อการพัฒนาองค์การให้ดีขึ้น		

